

新生醫護管理專科學校
105 年度提升整體教學品質專案計畫

子計畫 1-4 落實輔導機制，提升專業證照

活動名稱：護理師考照教學檢討座談會

成果報告



執行學校：新生醫護管理專科學校

執行時間	地點
105.09.30	C211

目 錄

- 一、 活動目的
- 二、 執行策略
- 三、 簽辦公文
- 四、 活動議程
- 五、 活動紀要
- 六、 活動照片
- 七、 人數統計
- 八、 問卷資料
- 九、 附件資料

一、活動目的

針對105年第二次護理師考試科目進行分析命題方向與相關課程授課內容是否配合，並以分析的結果做為調整課程內容的參考。另外也針對授課方式進行經驗分享及檢討，思考如何提升學生學習動機及學習成效，希望提高護理科學生護理師證書的及格率，達到本科的辦學目標。

二、執行策略

護理師考照教學檢討會議(105年09月30日)1場，由校長、推廣中心林松德主任、學務處江尉靖教官及護理科77位教師、11位職員參加，先由護理科課務組報告護理科執行輔導學生考照的策略、學生考照率及未來輔導方向進行說明，再由七組教師基醫組、基護組、內外科組、產科組、兒科組、精神科組、社區組，分別進行主題一、各組試題分析報告及主題二、如何改善教學策略提升護理師考照率。針對國考考題的難易度及考試方向之分析，作為授課之調整與參考。並針對授課方式進行經驗分享及檢討，思考如何提升學生學習動機及學習成效，希望提高護理科學生護理師證書的及格率。

三、 簽辦公文

檔 號：
保存年限：

簽 於 護理科 105年10月4日

主旨：擬簽請核銷105年度「提升整體教學品質專案計畫」項下「1.4落實輔導機制，提升專業證照」之『護理師考照教學檢討座談會』之經費，請核示。

說明：

- 一、活動於105年9月30日辦理完畢。
- 二、本次活動經費，擬自護理科105年提升整體專案計畫經費項下支應計14,900元(補助款)。

擬辦：奉核後，請會計室協助核銷事宜。

附件：

承辦單位	會辦單位	決行
承辦人員 辦事員陳欣鈺 1006 1630	分項主持人 護理科袁朝蓉 副主任 1002	校長許秀月 10111800
單位主管 護理科洪麗玲 主任 1008 0807	教資中心 約聘專員李彥慧 1200 1200 教學資源中心 主任高駿揚 1215	
	教務處 主任彭士榮 1007 1110	
	會計室 會計室吳瑞珍 主任 1011 1100	
	秘書室 秘書室劉瑞玲 主任 1011 1600	



新生醫護管理專科學校 核銷檢查表

一、核銷附件確認(請依實際核銷項目列表)

編號	核銷項目	需檢附資料	確認
1	出席費	會議記錄&簽到單(註明會議名稱、時間、地點及出席人服務機關職稱、姓名)	<input type="checkbox"/>
2	鐘點費	議程或授課時間表(註名時間、地點、授課內容-演講主題、講師姓名)	<input checked="" type="checkbox"/>
3	諮詢、輔導、指導費	意見表(著名會議名稱、時間、地點、出席人服務機關職稱、姓名)	<input type="checkbox"/>
4	工讀費	工作紀錄表(日期、起始時間、工作內容、時數、簽章)、領據	<input type="checkbox"/>
5	印刷費	至少一份印刷樣本	<input checked="" type="checkbox"/>
6	旅運費(交通)	發票、收據或車票核實報支(參照會計室核銷規定)	<input type="checkbox"/>
7	膳食費	簽到表(人數要與訂餐份數符合)	<input type="checkbox"/>
8	保險費	名單(班級、學號、姓名)	<input type="checkbox"/>
9	雜支	提供明細,如「文具」、「電腦耗材」請說明內容(如:原子筆...)	<input checked="" type="checkbox"/>
10	獎金(禮券)	購買證明(發票或收據)、印領清冊(領獎人簽領表)	<input type="checkbox"/>
11	材料費	提供明細,如「文具」、「電腦耗材」請說明內容(如:原子筆...)	<input type="checkbox"/>
12	製作、設計費	發票、收據或車票核實報支(參照會計室核銷規定)	<input type="checkbox"/>
13	場地布置費	至校外舉辦活動時,場地布置相關費用	<input type="checkbox"/>

二、注意事項

編號	項目	需檢附資料	確認
1	發票、收據	購買日期須於請購核准日之後;若款項為墊付,請註記墊付人姓名	<input type="checkbox"/>
2	請購單	類別、經費來源請完成勾選確認	<input checked="" type="checkbox"/>
3	文字塗改	金額或相關資料有塗改時,請經辦人在塗改處簽章證明	<input type="checkbox"/>
4	領據	受款人的戶籍地址要註明鄰里	<input checked="" type="checkbox"/>
5	附件順序	核銷簽文->結算明細表->黏貼憑證->核銷附件(順序依照核銷附件確認表排列) ->成果冊 ->請購簽文	<input checked="" type="checkbox"/>
6	借支	註記在預算/結算明細表中的備註欄	<input type="checkbox"/>

承辦人員簽章：  陳欣鈺

10/6

主管簽章：

 護理科主任 洪麗玲

1008
0809

新生醫護管理專科學校
結算明細表

一、計畫基本資料

- (一)計畫名稱(請勾選)：提升整體教學品質專案計畫 教育部整體獎勵補助支用計
 (二)子計畫分項編號及名稱：子計畫1.4 落實輔導機制，提升專業證照
 (三)子計畫預算總經費：

二、經費支出主題名稱：護理師考照教學檢討座談會

活動日期：105年9月30日

核銷日期：105年10月5日

編號	項目	預算經費編列情形				本次核銷經費		餘額		備註
		單價(元)	數量	單位	小計(元)	教育部補助款	學校配合款	補助款	配合款	
1	內聘鐘點費	800	7	時	5,600	5,600	0	0	0	
2	印刷費	50	50	份	2,500	1,900	0	0	0	流用至膳費
3	膳費	120	50	人	6,000	6,750	0	0	0	
4	雜支	800	1	式	800	650	0	0	0	流用至膳費
合計					14,900	14,900	0	0	0	

備註：預算表格不敷使用，請自行插入增列。

承辦人員簽章： 10/6

單位主管簽章： 10/8
0807

新生醫護管理專科學校

支出憑證粘存單 (經常門)

請購單編號: 10509200012

本次為最後一次請款

經費來源：學校經費		<input type="checkbox"/> 預算 <input checked="" type="checkbox"/> 補助款 <input type="checkbox"/> 配合款 <input type="checkbox"/> 其它		
憑 證 第 號 共 張	會計年度：105	預算科目：513228活動費(補助款)		
	金額:\$14,900	計新台幣壹萬肆仟玖佰元正	4,000	
用途說明	子計畫1.4「護理師考照教學檢討座談會」(護理科)			
付款對象	李端容、楊金蘭、李靜恬... 共10筆			
經手人	驗收人	總務主任	會計主任	校長
李端容 10/6	洪麗敏 10/8 0809	彭士榮 10/7 1110	彭士榮 10/11 1100	洪麗敏 10/11 1200

李端容

李端容

領 據

中華民國 105 年 9 月 30 日

茲收到新生醫護管理專科學校

發給 內聘 鐘點費

新台幣： 2 萬 2 仟 捌 佰 2 拾 2 元整

服務單位： 護理科

領款人簽章：

李端容

身份證字號： F228567588

戶籍地址： 新北市鶯歌區北鶯歌里10鄰
中正一路306號12樓之1

聯絡地址： 同上 (與戶籍不同者請加註)

【以上資料請以正楷書寫清楚，以方便扣繳申報作業，謝謝!】

新生醫護管理專科學校

支出憑證粘存單 (經常門)

請購單編號: 10509200012

本次為最後一次請款

經費來源：學校經費		<input type="checkbox"/> 預算 <input checked="" type="checkbox"/> 補助款 <input type="checkbox"/> 配合款 <input type="checkbox"/> 其它		
憑證 第 號 共 張	會計年度：105	預算科目：513228活動費(補助款)		
	金額:\$14,900	計新台幣壹萬肆仟玖佰元正	10,900	
用途說明	子計畫1.4「護理師考照教學檢討座談會」(護理科)			
付款對象	李端容、楊金蘭、李靜恬... 共10筆			
經手人	驗收人	總務主任	會計主任	校長

10/6 100807 1007 1110 1011 1100 1011 1500
會計主任 洪麗珍 總務處主任 彭士榮 會計主任 洪麗珍 校長 洪麗珍

NO. 500967
專用統一發票收據
 統一編號：
 台照 中華民國 105 年 9 月 28 日
 摘要： 軟性磁碟 (49) 數量：1盒 單價：200 總價：200
 2
3
4
5
6
7
 合計新台幣 萬 肆 千 百 一 拾 一 元 角 50345726 戶名：向晴社
 平鎮區農會-北勢分部 帳號：0009211349510 戶名：向晴社
 608-0099
 郵政劃撥帳號：

戶籍地：
 聯絡地址：同上 (與戶籍不同者請加註)

【以上資料請以正楷書寫清楚，以方便扣繳申報作業，謝謝!】

簽 於 護理科 105年9月20日

主旨：擬簽請辦理105年度「提升整體教學品質專案計畫」項下「1.4落實輔導機制，提升專業證照」之『護理師考照教學檢討座談會』之經費，請核示。

說明：

- 一、上開子計畫「1.4」項下之活動，規劃各組針對國考題之分析檢討說明。
- 二、活動於105年9月30日辦理(如附件)。
- 三、本次活動經費，擬自護理科105年提升整體專案計畫經費項下支應計14,900元(補助款)。

擬辦：奉核後，辦理本工作及後續相關核銷事宜。

附件：

承辦單位	會辦單位	決行
承辦人員 辦事員陳欣鈺 0921 0851	分項主持人 護理科袁朝容 0921 1000	校長許秀月 0926 1600
單位主管 護理科主任洪麗玲 0922 1005	教資中心 約聘辦事員李彥慧 0922 0815	
	教學資源中心主任高駿彬 0922 0650	
	教務處 註冊組組長郭靜雲 0922 1015	
	事務組 事務組長季家屏 0922 1600	
	總務處主任彭士榮 0923 1645	
	會計室主任吳瑞珍 0926 0820	
	秘書室主任劉瑞玲 0926 1670	



新生醫護管理專科學校
預算明細表

一、計畫基本資料

(一)計畫名稱(請勾選)：提升整體教學品質專案計畫 教育部整體獎勵補助支用計畫

(二)子計畫分項編號及名稱：子計畫1.4 落實輔導機制，提升專業證照

(三)子計畫預算總經費：

二、經費支出主題名稱：護理師考照教學檢討座談會

活動日期：105年9月30日

編號	項目	預算經費編列情形				本次請購經費		餘額		備註
		單價 (元)	數量	單位	小計 (元)	教育部 補助款	學校 配合款	補助款	配合款	
1	內聘鐘點費	800	7	時	5,600	5,600	0	0	0	
2	印刷費	50	50	份	2,500	2,500	0	0	0	
3	膳費	120	50	人	6,000	6,000	0	0	0	
4	雜支	800	1	式	800	800	0	0	0	
合計					14,900	14,900	0	0	0	

備註：預算表格不敷使用，請自行插入增列。

承辦人員簽章：

辦事員陳欣鈺

9/31

單位主管簽章：

護理科主任 洪麗玲

09221005

新生醫護管理專科學校

購置財物申請單

財產修繕申請單

請購單編號: 10509200012

申請單位	護理科		計劃類別: T學校經費			
申請人	陳欣鈺		預算科目: 513228活動費(補助款)			
類別	<input type="checkbox"/> 機械儀器 <input type="checkbox"/> 耗材		經費來源: <input type="checkbox"/> 預算金額 <input checked="" type="checkbox"/> 補助款			
	<input type="checkbox"/> 其他設備 <input checked="" type="checkbox"/> 其他		<input type="checkbox"/> 臨時申請 <input type="checkbox"/> 配合款			
申請項目	規格(式樣)		數量	單位	單價	預計經費
內聘鐘點費			7	時	800	5600
印刷費			50	份	50	2500
膳費			50	人	120	6000
雜支			1	式	800	800
	小計		108			14900
	合計		108			14900
用途說明(如須指定廠牌及議價請說明理由)						
子計畫1.4「護理師考照教學檢討座談會」(護理科)						
<input type="checkbox"/> 附估價單張,最低價廠商及金額如 <input type="checkbox"/> 者						
<input type="checkbox"/> 免附估價單						
估價	廠商	<input type="checkbox"/>	<input type="checkbox"/>	<input type="checkbox"/>		
	金額					
申請單位	請購(修)人	總務處	事務組 葉季家屏		會辦	
	辦事員 陳欣鈺 9/21		保管組		單位	
	單位主管		總務主任		會計室	會計室 吳瑞珍 0926 0820
	護理科 主任 洪麗玲 09221004		總務處主任 彭士榮 0926 1645		校長	校長 許秀月 0926 1600

四、活動議程

時間	主題	主講者	主持人
08:50-08:55	報到		袁朝蓉 副主任
08:55-09:00	研習會說明		洪麗玲 主任
09:00-09:50	基礎醫學科目試題分析報告	基礎醫學組(李靜恬)	
09:50-10:50	基本護理學及護理行政試題分析報告	基護組(李端容)	
10:50-11:50	內外科護理學試題分析報告	內外科組(林淑貞)	
11:50-12:40	午餐		
12:40-13:30	產科護理學試題分析報告	產科組(楊金蘭)	
13:30-14:30	兒科護理學試題分析報告	兒科組(陳寶如)	
14:30-15:30	精神科護理學試題分析報告	精神組(盧淑敏)	
15:30-16:30	社區護理學試題分析報告	社區組(吳雪菁)	
16:30-16:40	綜合討論--如何提升護理師考照率	洪麗玲 主任	

五、活動紀要

本活動由七組教師基醫組李靜恬老師代表針對基礎醫學科目(解剖生理學、藥物學、病理學、微生物學及免疫學進行分析討論、基護組由李端容老師針對基護考題方向與課室的授課內容及未來的教學改進做探討;內外科組由林淑貞老師做考題分析,表示考試範圍多元有深度難易度適中偏易;產科組由楊金蘭老師解析進行分析,考題內容在婦科部分貼近生活常見疾病,學生易聯想,在生產機轉只要學生實習認真學習並連結學理,學生可以獲得

不錯成績;兒科組陳寶如老師分析考範圍與去年相近，仍著重在新生兒、高危險新生兒、兒童住院壓力及常見呼吸、循環、神經系統的疾病，令近年較多考題放在意外事故，包括溺水，本學期會將溺水議題放在教學單元，另將持續課室的治療性遊戲 DVD 的製作與運用;精神科組盧淑敏老師分析此次的考題題目描述方式簡單，答案變化大。學生要能懂概念以及應用機轉，另新增考題家庭圖譜;社區組由吳雪菁老師分析少數與老人相關的題目，雖社區未過多的說明但在老人護理學多有授課，不影響學生作答。

綜觀整體考題方向各科考題會融合各個領域相互出現，例如糖尿病不僅出現在成人，亦會出現在產兒科考題作融合，另出題型式偏向臨床情境，學生須結合實習情境靈活運用，未來課程須多強化組內縱橫向課程連結，與實習、通識教師之共融會議，強化臨床情境教學，以提升學生未來職場能力及考照率。

六、活動照片

105年度新生醫護管理專科學校
提升整體教學品質專案計畫—子計畫1：落實導學機制，提升專業護照
護理師考照教學檢討座談會

(一) 研習目標：主要在於分析國考命題方向與相關課程授課內容是否配合，並以分析的結果做為調整課程內容的參考，另外也針對授課方式進行經驗分享及檢討，思考如何提升學生學習動機及學習成效，希望提高護理科學生護理師證書的及格率，達到本科的辦學目標。

(二) 指導單位：教育部
 主辦單位：新生醫護管理專科學校
 協辦單位：新生醫護管理專科學校護理科

(三) 研習地點：新生醫護管理專科學校護理大樓 C211

(四) 研習時間：105年9月30日(星期五) 09:00-16:40

(五) 研習會議程：

時間	主題	主講者	主持人
08:50-08:55	報到		袁朝蓉 副主任
08:55-09:00	研習會說明	洪麗玲 主任	
09:00-09:50	基礎醫學科目試題分析報告	基礎醫學組	
09:50-10:50	基本護理學及護理行政試題分析報告	基礎組	
10:50-11:50	內外科護理學試題分析報告	內外科組	
11:50-12:40	午餐		
12:40-13:30	產科護理學試題分析報告	產科組	
13:30-14:30	兒科護理學試題分析報告	兒科組	
14:30-15:30	精神科護理學試題分析報告	精神組	
15:30-16:30	社區護理學試題分析報告	社區組	
16:30-16:40	綜合討論 如何提升護理師考照率	洪麗玲 主任	

護理科



議程海報

校長致詞



護理科洪麗玲主任致詞



袁朝蓉副主任致詞



推廣中心林松德主任致詞



基醫組李靜恬老師國考試題分析報告



基護組李端容老師國考試題分析報告



內外組林淑貞老師國考試題分析報告



產科組楊金蘭老師國考試題分析報告



兒科組陳寶如老師國考試題分析報告



精神組盧淑敏老師國考試題分析報告



社區組吳雪菁老師國考試題分析報告



老師們專心聆聽



老師們專心聆聽

七、 人數統計

【活動參加人數】共計91人

教師(含講師)	78人
職員	13人

簽名單

新生醫護管理專科學校 105年度「護理師考照教學檢討座談會」簽到表

計畫名稱(請勾選)：提升整體教學品質專案計畫 教育部整體獎勵補助支用計畫
專科輔航計畫 其他_____

時間：105年09月30日(五)上午09:00-16:40

地點：護理大樓C211

編號	單位名稱	職稱	姓名	專/兼任	性別	兼職單位名稱	兼職單位職稱	簽名
1	護理科	副教授	許秀月	專任	女	校長室	校長	許秀月
2	護理科	副教授	駱俊宏	專任	男	教務處	主任	
3	護理科	副教授	洪麗玲	專任	女	護理科/長照科	主任	洪麗玲
4	護理科	講師	袁朝蓉	專任	女	護理科	護理科副主任	袁朝蓉
5	護理科	講師	張晏苾	專任	女	護理科	護理科副主任	張晏苾
6	護理科	講師	陳映如	專任	女	護理科	護理科副主任	陳映如
7	護理科	助理教授	高駿彬	專任	男	教資中心	教學資源中心主任	高駿彬
8	護理科	助理教授	黃薇如	專任	女	口衛科	主任	黃薇如
9	護理科	講師	陳嘉雯	專任	女	研究發展室	產學暨實習輔導組組長	
10	護理科	助理教授	方維翎	專任	女	研究發展室	研究發展組組長	方維翎
11	護理科	助理教授	吳雪菁	專任	女	長照科	副主任	吳雪菁
12	護理科	講師	盧幸緋	專任	女	衛保組	組長	盧幸緋
13	護理科	助理教授	李靜恬	專任	女			李靜恬
14	護理科	助理教授	黃雅妮	專任	女			黃雅妮
15	護理科	助理教授	邱傳淞	專任	男			邱傳淞
16	護理科	講師	陳豐文	專任	男			陳豐文
17	護理科	講師	沈郁芳	專任	女			沈郁芳
18	護理科	講師	李淑玲	專任	女			李淑玲
19	護理科	講師	孫立華	專任	女			孫立華
20	護理科	助理教授	趙明玲	專任	女			趙明玲
21	護理科	講師	古玉幸	專任	女	長照科	講師	古玉幸
22	護理科	講師	王淑真	專任	女			王淑真

共計：20人參加

新生醫護管理專科學校
105年度「護理師考照教學檢討座談會」簽到表

時間：105年09月30日(五)上午09:00-16:40

地點：護理大樓C211

編號	單位名稱	職稱	姓名	專/兼任	性別	兼職單位名稱	兼職單位職稱	簽名
23	護理科	講師	趙麗敏	專任	女			趙麗敏
24	護理科	講師	陳寶如	專任	女			陳寶如
25	護理科	講師	王曉萍	專任	女			王曉萍
26	護理科	講師	蔡琇文	專任	女			蔡琇文
27	護理科	講師	黃慧新	專任	女			黃慧新
28	護理科	講師	李淑惠	專任	女			李淑惠
29	護理科	講師	楊金蘭	專任	女			楊金蘭
30	護理科	講師	彭立民	專任	女			彭立民
31	護理科	講師	杜素青	專任	女			杜素青
32	護理科	講師	蔡秀芬	專任	女			蔡秀芬
33	護理科	講師	李柳園	專任	女			李柳園
34	護理科	講師	林淑貞	專任	女			林淑貞
35	護理科	講師	李端容	專任	女			李端容
36	護理科	講師	陳瑪娜	專任	女			陳瑪娜
37	護理科	講師	盧淑敏	專任	女			盧淑敏
38	護理科	講師	田沁潔	專任	女			留停
39	護理科	講師	黃千惠	專案	女			黃千惠
40	護理科	講師	宋品昀	專案	女			宋品昀
41	護理科	講師	盧俊仲	專案	男			盧俊仲
42	護理科	講師	勾國豪	專案	男			勾國豪
43	護理科	助理教授	林姿妙	專案	女			林姿妙
44	護理科	技士	陳心紘	專任	女			陳心紘
45	護理科	技士	賴欣怡	專任	女			賴欣怡

共計： 22 人參加

新生醫護管理專科學校
105年度「護理師考照教學檢討座談會」簽到表

時間：105年09月30日(五)上午09:00-16:40

地點：護理大樓C211

編號	單位名稱	職稱	姓名	專/兼任	性別	兼職單位名稱	兼職單位職稱	簽名
46	護理科	技士	宋祐鵬	專任	女			宋祐鵬
47	護理科	技士	李淑雯	專任	女			李淑雯
48	護理科	技士	王曉琪	專任	女			王曉琪
49	護理科	組員	張春韻	專任	女			張春韻
50	護理科	辦事員	胡瑜庭	專任	女			胡瑜庭
51	護理科	辦事員	陳智華	專任	女			陳智華
52	護理科	辦事員	陳欣鈺	專任	女			陳欣鈺
53	護理科	辦事員	詹林瑤	專任	女			詹林瑤
54	長照科	辦事員	許少瑄	專任	女			許少瑄

江可晴
林松恩

共計： 11 人參加

新生醫護管理專科學校
105年度「護理師考照教學檢討座談會」簽到表

時間：105年09月30日(五)上午09:00-16:40

地點：護理大樓C211

編號	單位名稱	職稱	姓名	專/兼任	性別	兼職單位名稱	兼職單位職稱	簽名
55	護理科	護理臨床指導教師	王珮藍	專任	女			洪淑慧
56	護理科	護理臨床指導教師	吳明娟	專任	女			吳明娟
57	護理科	護理臨床指導教師	楊心怡	專任	女			楊心怡
58	護理科	護理臨床指導教師	林語喬	專任	女			王語花
59	護理科	護理臨床指導教師	解珮柔	專任	女			解佩柔
60	護理科	護理臨床指導教師	林錦穗	專任	女			林錦穗
61	護理科	護理臨床指導教師	劉若蓁	專任	女			劉若蓁
62	護理科	護理臨床指導教師	柯金秀	專任	女			
63	護理科	護理臨床指導教師	徐碧華	專任	女			
64	護理科	護理臨床指導教師	許曉芸	專任	女			許曉芸
65	護理科	護理臨床指導教師	陳依婷	專任	女			陳依婷
66	護理科	護理臨床指導教師	蕭瑞瑜	專任	女			蕭瑞瑜
67	護理科	護理臨床指導教師	謝長華	專任	女			謝長華
68	護理科	護理臨床指導教師	蘇淑君	專任	女			蘇淑君
69	護理科	護理臨床指導教師	曾姝婷	專任	女			曾姝婷
70	護理科	護理臨床指導教師	宋佩珍	專任	女			
71	護理科	護理臨床指導教師	許宸嫻	專任	女			許宸嫻
72	護理科	護理臨床指導教師	白淑美	專任	女			楊俐穎
73	護理科	護理臨床指導教師	吳吟芳	專任	女			吳吟芳
74	護理科	護理臨床指導教師	周美秀	專任	女			周美秀
75	護理科	護理臨床指導教師	周巍	專任	女			
76	護理科	護理臨床指導教師	林慧卿	專任	女			林慧卿
77	護理科	護理臨床指導教師	邱鳳英	專任	女			留停

共計：18人參加

新生醫護管理專科學校
105年度「護理師考照教學檢討座談會」簽到表

時間：105年09月30日(五)上午09:00-16:40

地點：護理大樓C211

編號	單位名稱	職稱	姓名	專/兼任	性別	兼職單位名稱	兼職單位職稱	簽名
78	護理科	護理臨床指導教師	徐如涵	專任	女			徐如涵
79	護理科	護理臨床指導教師	張淑滢	專任	女			張淑滢
80	護理科	護理臨床指導教師	張喬茶	專任	女			張喬茶
81	護理科	護理臨床指導教師	許家綺	專任	女			許家綺
82	護理科	護理臨床指導教師	陳秀芬	專任	女			陳秀芬
83	護理科	護理臨床指導教師	陳佩瑜	專任	女			陳佩瑜
84	護理科	護理臨床指導教師	陳筱君	專任	女			陳筱君
85	護理科	護理臨床指導教師	陳賜穎	專任	女			陳賜穎
86	護理科	護理臨床指導教師	彭玲怡	專任	女			彭玲怡
87	護理科	護理臨床指導教師	曾筱惠	專任	女			曾筱惠
88	護理科	護理臨床指導教師	曾聖祐	專任	女			曾聖祐
89	護理科	護理臨床指導教師	黃若涵	專任	女			黃若涵
90	護理科	護理臨床指導教師	黃雪芬	專任	女			黃雪芬
91	護理科	護理臨床指導教師	黃琪芸	專任	女			黃琪芸
92	護理科	護理臨床指導教師	葉家涵	專任	女			葉家涵
93	護理科	護理臨床指導教師	劉伊純	專任	女			劉伊純
94	護理科	護理臨床指導教師	賴怡菽	專任	女			賴怡菽
95	護理科	護理臨床指導教師	鍾美怡	專任	女			鍾美怡
96	護理科	護理臨床指導教師	鍾雅婷	專任	女			鍾雅婷
97	護理科	護理臨床指導教師	嚴勻余	專任	女			嚴勻余
98	護理科	護理臨床指導教師	廖依芳	專任	女			廖依芳
99	護理科	護理臨床指導教師	何怡微 吳怡臻	專任	女			何怡微
100	護理科	護理臨床指導教師	姜禮芸	專任	女			姜禮芸

共計： 70 人參加

八、問卷調查

新生醫護管理專科學校教師意見回饋表
子計畫 1-4 落實輔導機制，提升專業證照
護理師考照教學檢討座談會 滿意度調查問卷(空白)

您好：

感謝您參與本次活動，希望活動內容與安排能讓您有豐富的收穫。為使下一次活動更臻完美，請您依本次活動感受提供寶貴建議，以作為日後舉辦活動之參考，再次謝謝您！

護理科 敬上

基本資料

- (一) 性別：男 女
- (二) 身份：教師 職員 其他
- (三) 學制：五專部 二專部 在職班
- (四) 學科：護理科 幼兒保育科 美容造型科 通識中心
行銷與流通科 國際商務科 健康休閒管理科 視光學科
應用英語科 應用日語科 長期照護科

下列題項的敘述與您想法的符合程度為何？

請在右方圈選符合看法的數字。

非
常
不
滿
意

不
滿
意

尚
可
意

滿
意

非
常
滿
意

- | | 1 | 2 | 3 | 4 | 5 |
|--------------------------------|---|---|---|---|---|
| 1. 您對本次活動議程安排滿意度為何？ | 1 | 2 | 3 | 4 | 5 |
| 2. 您對本次活動的內容滿意度為何？ | 1 | 2 | 3 | 4 | 5 |
| 3. 您對主題設定與授課內容的一致性滿意度為何？ | 1 | 2 | 3 | 4 | 5 |
| 4. 您對此次活動時間的安排滿意度為何？ | 1 | 2 | 3 | 4 | 5 |
| 5. 您對此次活動地點的安排滿意度為何？ | 1 | 2 | 3 | 4 | 5 |
| 6. 此次活動對您本身有所助益的滿意度程度為何？ | 1 | 2 | 3 | 4 | 5 |
| 7. 整體而言，您對本次活動的滿意度為何？ | 1 | 2 | 3 | 4 | 5 |

8. 我希望下次舉辦活動的主題有：

9. 本次活動讓我最有收穫的內容是：

10. 我認為本次活動可以再增加的內容是：

11. 如何精進自我成長及教學能力：

12. 如何融入教授課程：

問卷調查彙整表

性別：男4位(9.52%) 女85位(90.48%)

身份：教師33位(78.57%) 職員：9位(21.43%)

題號	題目	非常 不滿意(1)	不滿 意(2)	尚可 (3)	滿意 (4)	非常 滿意 (5)	平均
1	您對本次活動議程安排滿意度為何?	0	0	1	16	25	4.57
2	您對本次活動的內容滿意度為何?	0	0	1	15	26	4.60
3	您對主題設定與授課內容的一致性滿意度為何?	0	0	1	15	26	4.60
4	您對此次活動時間的安排滿意度為何?	0	0	1	17	24	4.55
5	您對此次活動地點的安排滿意度為何?	0	0	1	17	24	4.55
6	此次活動對您本身有所助益的滿意程度為何?	0	0	1	18	23	4.52
7	整體而言，您對本次活動的滿意度為何?	0	0	1	19	22	4.50
8	我希望下次舉辦活動的主題	1. 參與相關考照出題題庫建立的研習 2. 考照分析精闢，有幫助					
9	本次活動讓我最有收穫的內容	1. 能反思問題					
10	我認為本次活動可以再增加的內容	無					
11	如何精進自我成長及教學能力	1. 針對加強自我成長及教學能力方面多努力 參與研習					
12	如何融入教授課程	1. 在編製講義部分課程中加入 2. 以實務經驗活化學理					

九、 附件資料

1. 護理考照檢討



* 105輔導考照策略

護理師考率

86.93%

全國48.25%

護理師考照



全國考照前100名/6930名

班級	姓名	是否及格	名次
510	方靄柔	及格	10
509	謝淳雅	及格	16
512	李昀珊	及格	22
507	邱雅旋	及格	31
513	王婉樺	及格	32
512	曾暉婷	及格	47
507	朱婉婷	及格	53
502	王鈺嬋	及格	70
502	陳筱庭	及格	93
504	林昱君	及格	94



班級	導師	應考人數	上榜	及格率(%)
501	邱天欣	44	40	90.91★
502	李怡伽	44	39	88.64
503	陳武鋼	40	35	87.50
504	陳淑惠	39	35	89.74
505	李浩瑄	43	35	81.40
506	范姜明華	48	44	91.67★
507	李淑玲	43	36	83.72
508	鍾文娟	39	35	89.74
509	杜素青	40	37	92.50★
510	趙明玲	42	38	90.48★
511	黃雅妮	44	36	81.82
512	方維翎	43	36	83.72
513	王淑真	42	34	80.95
	合計	551	479	87.11

105年7月 護理師考照率VS課輔班

班級	各班			課業輔導班(衝刺班)		
	報考	及格	及格率(%)	報考	及格	及格率(%)
5N501	44	40	90.91	34	30	88.24
5N502	44	39	88.64	32	28	87.50
5N503	40	35	87.50	20	16	80.00
5N504	39	35	89.74	26	23	88.46
5N505	43	35	81.40	19	14	73.68
5N506	48	44	91.67	21	21	100.00
5N507	43	36	83.72	32	29	90.63
5N508	39	35	89.74	26	24	92.31
5N509	40	37	92.50	14	11	78.57
5N510	42	38	90.48	10	9	90.00
5N511	44	36	81.82	23	20	86.96
5N512	43	36	83.72	22	20	90.91
5N513	42	34	80.95	27	20	74.07
合計	551	479		306	265	
科平均			86.93			86.60
全國平均			48.25			

103、104、105專技醫事人員(護理師)
各科成績統整表

年度 成績	103年7月	104年7月	105年7月
基礎醫學	50.64	55.99	50.56
基本護理學暨護 理行政	72.18	77.87	74.18
內外科護理學	66.63	62.04	65.6
產兒科護理學	65.6	67.69	68.54
精神社區護理學	71.8	74.98	72.44
考照率	78.3	90	86.93

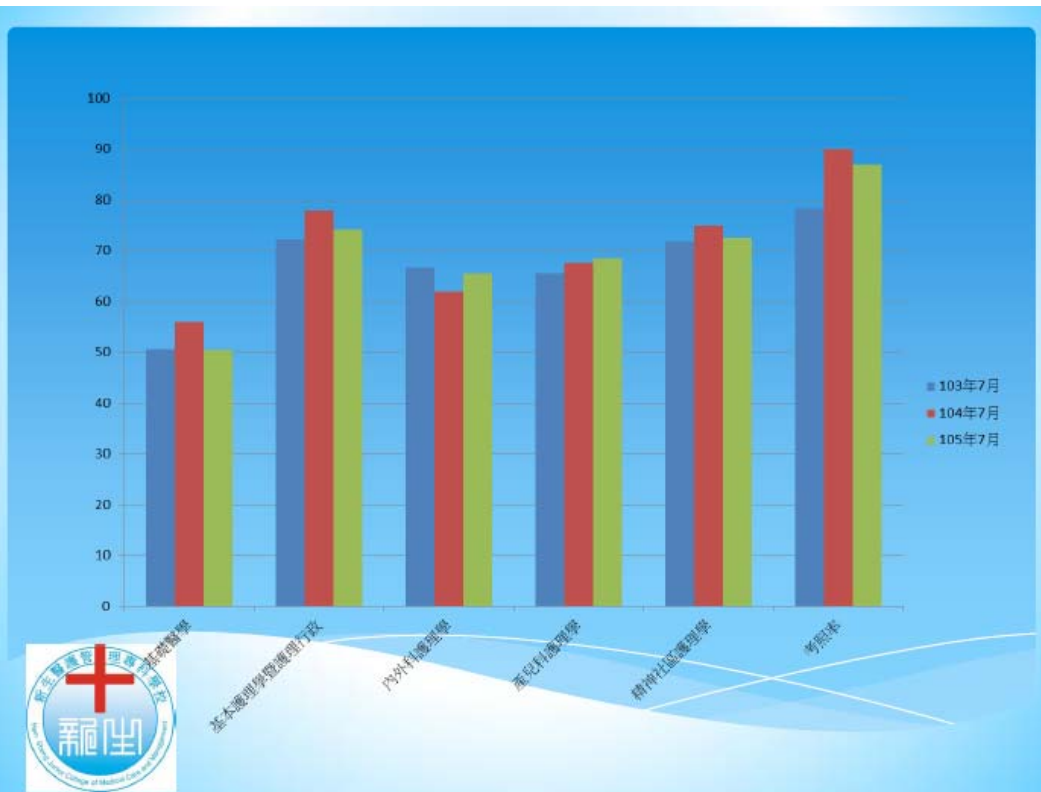

各校護理師考照率統整表

學校	105學年		104學年
	全國考照率	各校考照率	
新生醫專	48.25%	86.93%	90%
耕莘醫專		84%	
長庚科大五專部		新店:90.11% 宜蘭:68.75%	
仁德醫專		86.91%	
敏惠醫專		82.37%	94%
崇仁醫專		<75%	
台南護專		80%	
樹人醫專		90.11%	98.92%
育英醫專		91%	92.4%
慈惠醫專		91%	96.7%
		87.79%	



2. 各組護理師考照試題分析

新生醫護管理專科學校

105 年第二次專門職業及技術人員高等級普通考試醫事人員(護理師執照考)

基礎醫學組執照考試題分析

一、解剖生理學

(一) 護理師考題分析

單元系統	執照		
	高考(護理師)		
	試題分佈	有教授	命中率
一. 緒論	1	1	87.5%
二. 生物化學與細胞	1	1	
三. 組織	0	0	
四. 皮膚	0	0	
五. 骨骼	1	1	
六. 關節	0	0	
七. 肌肉	5	5	
八. 神經	6	6	
九. 感覺	0	0	
十. 血液	1	0	
十一. 循環	5	5	
十二. 淋巴	0	0	
十三. 呼吸	2	2	
十四. 消化	5	4	
十五. 泌尿	3	2	
十六. 酸鹼	0	0	
十七. 內分泌	1	0	
十八. 生殖	1	1	

【護理師考題分析表】

題目	章節	頁碼	目前課程有無安排			難易度			改善方案
			有	無	其他	簡單	適中	難	
1 肌肉組織依其位置、構造及控制其收縮之方式不同予以分類，下列何者由平滑肌組成？(A)橫膈 (B)逼尿肌 (C)上咽縮肌 (D)肛門外括約肌。	7	19	有			✓			
2 胸大肌的肌束呈下列何種方式排列？(A)環狀 (circular) (B)平行 (parallel) (C)羽毛狀 (pennate) (D)會聚式 (convergent)。	7	22	有			✓			
3 生物體最基本的構造與功能單位為何？(A)細胞核 (B)細胞質 (C)細胞膜 (D)細胞。	1	3	有			✓			

題目	章節	頁碼	目前課程有 無安排			難易度			改善 方案
			有	無	其他	簡單	適中	難	
4 抽取骨髓檢體時，常採取髌骨明顯靠近體表之位置，較適合的抽取處為何？ (A)恥骨肌線 (B)恥骨弓 (C)坐骨棘 (D)髌嵴。	5		有			✓			
5 為強化骨盆底部的肌肉，產科護理師會請孕婦訓練下列何者之運動？ (A)提肛肌 (B)恥骨肌 (C)子宮肌層 (D)坐骨海綿體肌。	7	40	有				✓		
6 臉頰穿刺傷造成下顎無法張嘴進食的情況，最可能肇因於下列何者之損傷？ (A)頰肌 (B)翼外肌 (C)降下唇肌 (D)口輪匝肌。	7	28	有				✓		
7 卵巢動脈由下列何者直接分出？ (A)腹主動脈 (B)髂內動脈 (C)子宮動脈 (D)腸繫膜下動脈。	11	33	有			✓			
8 心臟壁大部分的缺氧血，會先收集到何處，再注入右心房？(A)上腔靜脈 (B)下腔靜脈 (C)肺靜脈 (D)冠狀竇。	11	4	有			✓			
9 有關血球功能的敘述，下列何者錯誤？ (A)紅血球能運送氧氣 (B)嗜中性球及單核球能吞噬入侵的微生物 (C)嗜酸性球會釋放組織胺引發過敏反應 (D)淋巴球能製造抗體。	10	10		無			✓		請微生物老師協助介紹
10 男性的三段尿道中，由近端至遠端的順序為何？1陰莖段尿道 2膜段尿道 3前列腺段尿道 (A)123 (B)213 (C)132 (D)321。	15	28	有				✓		
11 腎絲球的微血管屬於下列何種類型？ (A)竇狀微血管 (B)孔狀微血管 (C)連續性微血管 (D)不連續性微血管。	11	18	有			✓			
12 下列何者不是十二指腸特有的構造？ (A)肝胰壺腹的開口 (B)副胰管的開口 (C)布魯納氏腺 (Brunner's gland) (D)乳糜管。	14	37	有			✓			
13 有關舌頭的敘述，下列何者錯誤？ (A)味蕾也存在於舌頭以外的區域 (B)舌上的每個舌乳頭未必皆有味蕾 (C)舌下神經並不支配所有舌外在肌 (D)舌下神經並不支配所有舌內在肌。	8, 14			無	較細節			✓	須參考其他資料，予補充

題目	章節	頁碼	目前課程有 無安排			難易度			改善 方案
			有	無	其他	簡單	適中	難	
14 下列何者與增加小腸吸收面積無關？ (A)環形皺襞 (B)腸脂垂 (C)微絨毛 (D)絨毛。	14	40	有			✓			
15 車禍導致右眼向外側移動困難並出現複視，最可能傷到下列何者？(A)視神經 (B)動眼神經 (C)三叉神經 (D)外展神經。	8	54	有			✓			
16 下列何者是主要連結左右大腦半球的構造？(A)內囊 (B)穹隆 (C)大腦腳 (D)胼胝體。	8	22	有			✓			
17 下列有關水分運輸的敘述何者正確？ (A)水透過半透膜的擴散作用也稱為滲透(B)水從滲透壓高的地方往滲透壓低的地方擴散 (C)紅血球放入高張溶液後，會因為水進入細胞內而漲大 (D)水通道是透過次級主動運輸的方式來輸送水分子。	2	26	有			✓			
18 有關紅肌與白肌的敘述，下列何者正確？ (A)紅肌是無氧肌 (B)紅肌因含有血紅素而得名 (C)紅肌比白肌含更多的粒線體 (D)紅肌纖維一般比白肌纖維粗。	7		有			✓			
19 切斷迷走神經最可能會造成下列何種反應？ (A)心跳加快 (B)胃液分泌增加 (C)瞳孔擴大 (D)排尿反射喪失。	8	57	有			✓			
20 下列何者不屬於交感神經的起源？ (A)第一胸脊髓 (B)第二薦脊髓 (C)第二腰脊髓 (D)第一腰脊髓。	8	76	有			✓			
21 腳踩到釘子引起疼痛。關於此痛覺傳遞途徑的敘述，何者錯誤？(A)此痛覺傳入之神經纖維由背根進入脊髓 (B)其初級傳入神經屬於多極神經元 (C)P物質 (substance P) 是其神經傳入脊髓後角，與後角神經元突觸連接的神經傳遞物質之一 (D)其傳導途徑經過對側之丘腦。	8	61	有			✓			
22 下列何者並非星狀膠細胞的功能？ (A)分泌腦脊髓液 (B)形成血腦障壁 (C)當中樞神經損傷時，形成疤痕	8	4	有			✓			

題目	章節	頁碼	目前課程有 無安排			難易度			改善 方案
			有	無	其他	簡單	適中	難	
組織 (D)回收神經末梢釋出之神經傳遞物質。									
23 下列何者之基礎代謝率較正常人顯著增高？ (A)甲狀腺功能低下患者 (B)副甲狀腺功能亢進患者 (C)甲狀腺功能亢進患者 (D)腎上腺功能低下患者。	17	20	有			✓			
24 請依據下圖回答下列24~25 題：主動脈瓣打開和關閉的時間點分別為：(A)甲和乙 (B)乙和丙 (C)丙和丁 (D)丁和甲。	11	13	有					✓	需要 活用
25 請選出心臟最大前負荷 (preload) 之時間點： (A)甲 (B)乙 (C)丙 (D)丁。	11	13	有					✓	需要 活用
26 腎臟中的何種酵素可活化維他命D (vitamin D)？ (A) 1-羥化酶 (1-hydroxylase) (B)1, 25-雙氫氧膽固鈣三醇 (1, 25-dihydroxycholecalciferol) (C)血管張力素轉化酶 (angiotensin converting enzyme)(D)單胺氧化酶 B (monoamine oxidase B)	15			無				✓	須參 考其 他資 料， 予補 充
27 下列有關影響懷孕時子宮收縮之陳述，何者正確？ (A)於妊娠後期，前列腺素有效抑制子宮自發性收縮 (B)於妊娠前期，催產素有效增加子宮自發性收縮 (C)於分娩前期，前列腺素引發子宮收縮，發動分娩 (D)於分娩後期，催產素加速子宮收縮使其回復正常大小。	18		有	無				✓	須參 考其 他資 料， 予補 充
28 下列何者的血漿清除率 (clearance) 最接近腎絲球過濾率 (glomerular filtration rate) (A)菊糖 (B)代糖 (C)肝糖 (D)葡萄糖。	15		有			✓			常見 考題
29 下列何者為潮氣體積 (tidal volume) 與吸氣儲備體積 (inspiratory reserved volume) 的總和？ (A)吸氣容量 (inspiratory capacity) (B)功能餘氣容量 (functional residual capacity)(C)肺活量(vital	13	17	有			✓			

題目	章節	頁碼	目前課程有 無安排			難易度			改善 方案
			有	無	其他	簡單	適中	難	
capacity) (D)肺總容量 (total lung capacity)									
30 一氧化碳與血紅素的親和力約為氧的多少倍？ (A) 0.21 (B) 2.1 (C) 21 (D) 210。	13	27	有			✓			
31 下列何者是消化道最重要的推進運動？ (A)蠕動(peristalsis) (B)分節運動(segmentation) (C)鐘擺運動(pendular movement) (D)蠕動的急流(peristaltic rush)。	14	33	有			✓			
32 在正常的膽汁中，下列何者所占的比率最高？ (A)水 (B)膽鹽 (C)膽色素 (D)卵磷脂。	14	26	有			✓			

(二) 討論分析事項：

1. 參考教科書：解剖生理學 二版 (2010) 永大書局 許世昌編著。
2. 此次護理師考題內容中解剖生理學部分整體而言簡單，學生若對各章節重點熟悉，大部分應該可以答對；循環題目較為靈活只有強記不理解時，無法答對。
3. 87.5%以上皆有教授，只有少數4題為大學課程內容未教授，未來將於課堂加強教授。
4. 本次命題偏重章節為：神經6題、肌肉5題、消化5題、循環5題，泌尿3題，未來老師可以著重複習。

二、病理學

(一) 護理師之考題分析

單元系統	執照	高考(護理師)	
		試題分佈	有教授
第3章 炎症	1	1	81.25%
第4章 體液代謝與血行力學障礙	2	2	
第5章 腫瘤	2	2	
第8章 感染性疾病	1	0	
第9章 免疫疾病	1	0	
第11章 造血及淋巴系統疾病	1	1	
第12章 呼吸系統疾病	1	1	
第13章 消化道疾病	1	1	
第14章 肝臟、膽道及胰臟疾病	1	1	
第15章 泌尿系統疾病	1	0	
第16章 生殖系統疾病	1	1	
第17章 內分泌系統疾病	2	1	
綜合題			
第10章 心臟血管疾病	1	1	
第12章 呼吸系統疾病			

【護理師考題分析表】

題目	章節	頁碼	目前課程有無安排			難易度			改善方案
			有	無	其他	簡單	適中	難	
33 梭狀芽孢桿菌 (Clostridium difficile) 引起腸道黏膜的病變屬於何種炎症？(A)漿液性 (B)偽膜性 (C)化膿性 (D)纖維性。	3	18	v			v			
34 下列何者與血管受傷後的凝血發生最無關？(A)血管內皮細胞 (B)血小板 (C)紅血球 (D)纖維蛋白。	4	13~15	v			v			
35 下列何者屬於細胞型過敏免疫反應 (cell-mediated hypersensitivity)？(A)花粉熱 (hay fever) (B)古德巴斯德症候群 (Goodpasture syndrome) (C)血清病 (serum sickness) (D)結核病 (tuberculosis)。	9	18~19		v	v		v		微免有授課
36 下列何者並非惡性腫瘤之轉移路徑？(A)淋巴轉移 (B)血路轉移 (C)播種式轉移 (D)接觸轉移。	5	16~17	v			v			
37 兒童時期感染的水痘病毒潛伏在人體的神經元細胞，等到成人再復發時會以何種疾病型式表現？(A)麻疹 (measles) (B)德國麻疹 (Rubella) (C)帶狀皰疹 (varicella-zoster) (D)玫瑰疹 (roseola)。	8	34		v	v		v		微免有授課
38 下列何者是正常細胞演變成癌細胞之第一步？(A)細胞能長生不死 (B)細胞能一直不停的自我複製 (C)細胞能逃脫免疫系統之辨識 (D)細胞出現突變，且無法被修復。	5	13	v				v		
39 下列何種疾病與吸菸較無密切關係？(A)肺癌 (B)慢性支氣管炎及肺氣腫 (C)肺癌 (D)心肌梗塞。	10 12	20~27 19~19, 28	v			v			
40 下列何者為肺栓子 (pulmonary emboli) 的最常見來源？(A)腹主動脈粥狀硬化 (B)胸主動脈夾層動脈瘤 (C)下肢靜脈栓塞 (D)川崎氏病 (Kawasaki disease)。	4	19	v			v			
41 女性最常罹患之肺癌是下列那一種？(A)鱗狀細胞癌 (squamous cell carcinoma) (B)腺癌 (adenocarcinoma) (C)小細胞癌 (small cell carcinoma) (D)大細胞癌 (large cell carcinoma)。	12	28~31	v			v			
42 下列何種白血病，病患體內會出現帶有費城染色體 (Philadelphia chromosome) 的血球細胞？(A)急性淋巴球性白血病 (acute lymphocytic leukemia) (B)慢性骨髓細胞性白血病 (chronic myelocytic leukemia) (C)急性骨髓細胞性白血病 (acute myelocytic	11	16	v			v			

題目	章節	頁碼	目前課程有無安排			難易度			改善方案
			有	無	其他	簡單	適中	難	
leukemia) (D)慢性淋巴球性白血病 (chronic lymphocytic leukemia)。									
43 有關 Barrett 食道，下列敘述何者正確？(A) 是指遠端食道長期的潰瘍不癒 (B)增加食道發生鱗狀細胞癌的危險 (C)是因長期胃食道逆流所致 (D)女性發生的比例高於男性。	13	17	v			v			
44 下列何者較不是肝細胞癌(hepatocellular carcinoma)的好發因子？ (A)酒精性肝病 (B) B 型肝炎 (C)脂肪肝 (D) C 型肝炎。	14	23					v		
45 子宮腺肌症 (adenomyosis) 是指子宮肌層內出現下列何種組織？(A)子宮內膜 (B)子宮肌瘤 (C)宮體腺癌 (D)子宮頸腺癌。	16	14	v				v		
46 下列有關水腎 (hydronephrosis) 之敘述，何者錯誤？(A)水腎可經由先天畸形及後天因素形成 (B)後天因素形成水腎最常見於結石、腫瘤及發炎 (C)水腎一旦形成後即為不可逆之病理變化 (D)前列腺肥大及發炎亦可形成水腎。	15			v			v		未來加入授課
47 下列四項檢驗，何者是早期檢驗甲狀腺功能過高 (hyperthyroidism) 或過低 (hypothyroidism)，最敏感的檢驗？(A)血清碘 (iodine) 濃度 (B)血清甲狀腺刺激素 (TSH) 濃度 (C)血清三碘甲狀腺素 (T3) 濃度 (D)血清四碘甲狀腺素 (T4) 濃度。	17			v			v		未來加入授課
48 有關第二型糖尿病的敘述，下列何者錯誤？(A)發病年紀多在青少年 (B)與人類白血球抗原 (human leukocyte antigen) 的表現型沒有關聯 (C)血液中胰島素正常或過多 (D)蘭氏小島 (islets of Langerhans) 中的貝他 (β) 細胞沒有明顯減少。	17	27	v			v			

(二) 討論分析事項：

1. 大部分考題皆出自於授課課本，但需多覆習及練習作題，才能掌握考題。
2. 題目難易度，大多為簡單型，與考古試題相似(大多為記憶性題目)，預習後有多練習考題，有助於得分。

三、藥理學

(一) 護理師考題分析

單元系統	執照		
	高考(護理師)		
	試題分佈	有教授	命中率
一. 藥理學的基本概念	1	0	81.25%
二. 作用於中樞神經藥物	1	1	
三. 精神科藥物	2	2	
四. 治療疼痛藥物	2	2	
五. 作用於自主神經藥物	1	1	
六. 作用於心臟血管藥物	3	3	
七. 作用於血液藥物	0	0	
八. 自泌素及其相關藥物	2	2	
九. 作用於胃腸道藥物	1	0	
十. 作用於呼吸系統藥物	0	0	
十一. 作用於泌尿系統藥物	0	0	
十二. 作用於新陳代謝及內分泌藥物	1	1	
十三. 抗感染藥物	2	1	
十四. 抗腫瘤藥物與免疫抑制劑	1	0	

【護理師考題分析表】

題目	章節	頁碼	目前課程有無安排			難易度			改善方案
			有	無	其他	簡單	適中	難	
49. 某藥的全身清除率 (systemic clearance) 為48 mL/min，若要維持血漿濃度為15 $\mu\text{g/mL}$ ，則其靜脈輸注的速率為多少 $\mu\text{g/min}$? (A)235 $\mu\text{g/min}$ (B)340 $\mu\text{g/min}$ (C)550 $\mu\text{g/min}$ (D)720 $\mu\text{g/min}$ 。	1			✓			✓		參考其他資料補充
50. 興奮性飲料所含的咖啡因 (Caffeine) 主要的作用標的為何? (A)Dopamine 受體 (B)Glutamate 受體 (C)單胺氧化酶 (monoamine oxidase) (D)Adenosine 受體。	2	30	有				✓		講義有補充
51. Lidocaine 的作用機轉為抑制下列何種離子通? (A)鈉離子 (B)鉀離子 (C)鈣離子 (D)氯離子。	4	32	有			✓			
52. 大部分的抗精神病藥物均具有止吐的功能，其原因為何? (A)藥物活化位於周邊胃腸道上的血清素5-HT ₃ 受體 (B)	3	4	有			✓			

題目	章節	頁碼	目前課程有 無安排			難易度			改善 方案
			有	無	其他	簡單	適中	難	
抑制迷走神經的活性 (C)藥物作用於腦幹化學感應區 (chemoreceptor trigger zone)抑制多巴胺D2 受體 (D)藥物有效抑制小腦的平衡功能。									
53. 前列腺素的衍生物中，那一個對改善男性陽痿 (impotence) 最有效？ (A)Epoprostenol (B)Alprostadil (C) Dinoprostone (D) Latanoprost。	8	14	有				✓		
54. 下列何者不是組織胺H ₁ 受體拮抗劑的治療用途？(A)動暈症 (B)失眠症 (C)季節性鼻炎 (D)心絞痛。	8	5	有				✓		
55. 下列何者是治療陣發性心室上心搏過速 (PSVT) 的首選藥物？ (A)Adenosine (B)Lidocaine (C)Mexiletine (D)Flecainide。	6		有				✓		講義有補充
56. 患有氣喘的患者不適用下列何種降血壓藥物？ (A)Methyldopa (B)Prazosin (C) Nifedipine (D)Propranolol。	5 6	31 35	有			✓			
57. 下列何種降血壓藥物的藥理作用機轉，與活化中樞神經 α_2 受體進而減少交感神經活性有關？ (A)Clonidine (B)Prazosin (C)Propranolol (D)Nifedipine。	6	34	有			✓			
58. 有關鴉片類止瀉藥物loperamide 的敘述，下列何者正確？ (A)會影響中樞神經 (B)作用機轉為直接抑制大腸平滑肌蠕動，並減少acetylcholine 釋出 (C)適合中毒性腹瀉 (D)能同時吸著氣體、細菌及刺激物。	9	20	有				✓		講義有補充
59. 下列那一種藥物不能抑制甲狀腺激素之生合成？ (A)propylthiouracil (B) methimazole (C)高劑量碘化物 (D) levothyroxine。	12	10	有			✓			
60. 下列何種藥物用於治療急性痛風患者？ (A) allopurinol (B)probenecid (C)colchicine (D)sulfinpyrazone。	4	16	有			✓			

題目	章節	頁碼	目前課程有無安排			難易度			改善方案
			有	無	其他	簡單	適中	難	
61. 抗生素gentamicin 和cefazolin 合併使用時可產生抗菌協同作用 (synergism)，原因為何？ (A) gentamicin 可以使cefazolin 不被細菌的 β -lactamase 破壞 (B) gentamicin 可以使cefazolin 進入細菌體內的濃度增加 (C) cefazolin 可以使gentamicin 容易進入細菌體內產生藥效 (D) cefazolin 可以減少gentamicin 由腎臟排出。				無				✓	參考其他資料補充
62. 下列何者不適用於治療帕金森氏症？ (A)抗蕈毒性 (antimuscarinic) 藥物 (B)抗精神病 (antipsychotic) 藥物 (C)B 型單胺氧化酶 (MAO B) 抑制劑 (D)兒茶酚甲基轉換酶 (COMT) 抑制劑。	3	4	有			✓			
63. 下列何種免疫抑制劑可和細胞內蛋白 cyclophilin 結合，抑制T 細胞之活化，進而達到免疫抑制作用？ (A) azathioprine (B) mycophenolate mofetil (C) prednisone (D) cyclosporine。	14	41	有				✓		
64. 肝臟功能異常的病人使用下列何種抗生素時，因為無法有效代謝此藥物，可能導致藥物血中濃度上升而產生毒性？ (A) gentamicin (B) ciprofloxacin (C) amoxicillin (D) erythromycin。	13	21	有			✓			

(二) 討論分析事項：

1. 參考教科書：新編藥理學 最新修訂版 (2012) 永大書局 李安榮編著。
2. 藥理學部分整體而言難易適中，學生若對教科書及補充講義之重點熟悉，大部分應該可以答對。
3. 81.25%有教授，只有3題目稍為變化，未來將於課堂加強教授。

四、微生物及免疫學

(一) 護理師考題分析

執照 單元系統	高考(護理師)		
	試題分佈	有教授	命中率
一. 緒論	1	1	88%
二. 免疫學	5	5	
三. 細菌學	6	5	
四. 真菌學	1	0	
五. 病毒學	2	2	
六. 寄生蟲學	1	1	

題目	章節	頁碼	目前課程有 無安排			難易度			改善 方案
			有	無	其他	簡單	適中	難	
65. 下列何種細胞是肉毒桿菌毒素 (Botulinum toxin) 主要攻擊的對象? (A) 骨骼細胞 (B) 神經細胞 (C) 呼吸道上皮細胞 (D) 脾臟細胞	14	14	✓			✓			
66. 下列那種溫度可破壞補體的作用? (A) 25°C (B) 37°C (C) 40°C (D) 56°C	7	28	✓			✓			
67. 透過古典途徑 (classical pathway) 活化補體時, 需要以下那一種分子的參與? (A) IgE (B) IgA (C) IgD (D) IgM	7	29	✓			✓			
68. 下列那一種疫苗注射方式, 可以最有效而快速的誘發抗體產生? (A) 低濃度的抗原疫苗 (B) 高濃度的抗原疫苗 (C) 混合佐劑的抗原疫苗 (D) 高純度的蛋白疫苗			✓				✓		補充資料
69. 下列有關後天性免疫 (adaptive immunity) 的敘述, 何者錯誤? (A) TH1 只能幫助細胞性免疫反應, 不會幫助B 細胞製造抗體 (B) IgG 抗體可與自然殺手細胞 (natural killer cell) 表面的CD16 結合, 幫助自然殺手細胞毒殺標的細胞, 稱為ADCC (antibody-dependent cellular cytotoxicity) (C) TH17 細胞分泌IL-17, 活化上皮細胞與嗜中性細胞 (neutrophil), 促進發炎反應 (D) IgG 與IgM 抗體可活化補體, 促進免疫	7	44	✓					✓	

題目	章節	頁碼	目前課程有 無安排			難易度			改善 方案
			有	無	其他	簡單	適中	難	
反應									
70. 下列有關自體免疫疾病的成因，何者錯誤？ (A)全身性紅斑狼瘡 (Systemic lupus erythematosus) 起因於體內無法清除凋亡細胞，致使細胞核內成分暴露誘發自體抗體的形成 (B)微生物感染過程中，微生物抗原可能引發分子模擬 (molecular mimicry) 機制，致使抗微生物抗原之抗體攻擊自體器官 (C)葛瑞夫茲症 (Graves' disease) 乃自體抗體結合甲狀腺上皮細胞之甲狀腺刺激素受體 (thyroid stimulating hormone receptor, TSHR)，導致細胞活化增生 (D)自體免疫引起之糖尿病 (autoimmune diabetes) 乃自體抗體對胰島β細胞的破壞，與T細胞無關	8	13	✓				✓		
71. 下列何者為婦女生殖道中的常在菌叢 (normal flora)？ (A)Streptococcus agalactiae (B)Streptococcus pyogenes (C)Leuconostoc spp. (D)Streptococcus pneumoniae				✓				✓	補充資料
72. 化膿性鏈球菌溶血情形屬於那一群？ (A)α 溶血 (B)β 溶血 (C)γ 溶血 (D)δ 溶血	10	10	✓			✓			
73. 下列何者屬於革蘭氏陰性細菌？ (A)丙酸桿菌 (Propionibacterium spp.) (B)梭狀芽孢桿菌 (Clostridium spp.) (C)肉芽腫杯蓋狀菌 (Claymatobacterium spp.) (D)奴卡氏菌 (Nocardia spp.)				✓				✓	補充資料
74. 下列何者不屬於性接觸細菌傳染病？ (A)梅毒螺旋體感染 (B)淋病雙球菌感染 (C)立克次體菌感染 (D)披衣菌感染	15	28	✓			✓			
75. 百日咳菌 (Bordetella pertussis) 的感染是由吸入感染性飛沫開始，其臨床症狀分三期，於何時期中	13	27	✓			✓			

題目	章節	頁碼	目前課程有無安排			難易度			改善方案
			有	無	其他	簡單	適中	難	
菌數會達到最高峰？ (A)潛伏期 (latent stage) (B)卡他期 (catarrhal stage) (C)突發期 (paroxymal stage) (D)恢復期 (convalescent stage)									
76. 抗酸性 (acid fast) 細菌的細胞壁均富含下列何種物質？ (A)類固醇 (steroids) (B)脂胞壁酸 (lipoteichoic acid) (C)分枝菌酸 (mycolic acid) (D)脂多糖 (lipopolysaccharide)	15	5	✓				✓		
77. 鼻腦接合菌症 (Rhinoencephalomycosis) 主要發生在何種病人？ (A)愛滋病 (B)糖尿病 (C)毒癮患者 (D)早產兒				✓				✓	補充資料
78. 人類疱疹病毒中最小的病毒且傳染性極高，主要藉由飛沫或直接接觸傳染的是下列何種病毒？ (A)小兒麻痺病毒 (B)巨細胞病毒 (C)水痘帶狀疱疹病毒 (D)A 型肝炎病毒	18	10	✓				✓		
79. A 型肝炎病毒目前依病毒分類又被稱為下列何種病毒？ (A)腸病毒71 (B)腸病毒72 (C)腸病毒73 (D)腸病毒74	20	4	✓				✓		
80. 所謂游泳癢 (swimmer's itch) 是因感染下列那種寄生蟲所引起的疾病？ (A)日本住血吸蟲 (Schistosoma japonicum) (B)非人類血吸蟲 (C)十二指腸鈎蟲 (Ancylostoma duodenale) (D)美洲鈎蟲 (Necator americanus)	25	39	✓				✓		答案有誤應 (A)

(二) 討論分析事項：

1. 本次護理師考試，難易適中，各單元皆有命題，
2. 免疫學題目偏多，基礎要打好才能拿分；試題當中，有部分細菌，像:Streptococcus agalactiae、Claymmatobacterium spp.，並未出現在課本，日後會補充。
3. 80%的試題來自授課課本，仍需課外補充教材，才能協助學生得分。

新生醫護管理專科學校
105 年第二次專門職業及技術人員高等級普通考試醫事人員(護理師執照考)

基本護理學執照考試題分析

單元系統係依據 等人編著 (2012)·基本護理學·台北，永大。

執照 單元系統	高考(護理師)			命中率
	試題分佈		有教授	
	題數	題號		
一、緒論(含護理導論、護倫)	1	26	v	56/56 100%
二、醫療環境的控制	0	X	v	
三、觀察、溝通	3	9, 26, 38	v	
四、紀錄	3	10, 11, 22	v	
五、感染控制	5	1, 3, 6, 7, 8	v	
六、護理過程	4	12, 13, 14, 15	v	
七、舒適	1	31	v	
八、活動與運動	4	32, 44, 45, 50	v	
九、休息與睡眠	0	X	v	
十、生命徵象	6	39, 40, 41, 42, 43, 56	v	
十一、冷熱應用與護理	4	2, 4, 24, 27	v	
十二、營養	4	29, 47, 48, 49	v	
十三、給藥	8	11, 16, 17, 18, 19, 20, 21, 22	v	
十四、體液的供給	4	25, 28, 30, 56	v	
十五、排泄的需要	5	5, 34, 35, 36, 37	v	
十六、繃帶包紮與約束	2	33, 46	v	
十七、臨終病人的護理.	4	51, 52, 53, 54	v	
十八、出入院護理與標本收集	3	23, 34, 55	v	

一、基本護理學護理師試題分析表（解析：李端容老師）

章節頁碼係依據 等人編著（2012）·基本護理學·台北，永大。

	題目	章節	頁碼	目前課程有無安排			難易度			改善方案
				有	無	其他	簡單	適中	難	
1 c	有關穿脫隔離衣之敘述，下列何者正確？①隔離衣須完全覆蓋工作服且長度及膝者為佳 ②隔離衣使用後，正面、領口皆視為污染區 ③脫隔離衣時，須將隔離衣外面包裹在內側 ④脫下隔離衣後須立即洗手 (A)①①① (B) ①①② (C)①①② (D)①①②	5		★				◆		
2 b	使用熱水袋時，下列那個溫度較為適宜？ (A)30°C (B)50°C (C)70°C (D)100°C	11		★			◆			
3 c	下列那一種護理技術，不需採用外科無菌操作？ (A)單次導尿 (B)胸管置放 (C)鼻胃管置放 (D)靜脈注射	5		★			◆			
4 c	人體主要的散熱方式為何？ (A)經由皮膚傳導散熱 (B)經由呼吸對流散熱 (C)經由皮膚輻射散熱 (D)經由皮膚和呼吸蒸發散熱	11		★			◆			
5 c	有關正常排尿的敘述，下列何者錯誤？ (A)幼兒膀胱尿量>50 ml 即會產生排尿反射 (B)排尿反射是一種自主性脊髓反射 (C)尿道之內、外括約肌皆受意志控制 (D)尿道之內、外括約肌鬆弛，尿液排出	15		★			◆			
6 c	針對 HBsAg 及 HBeAg 均為陽性的病人，其廢棄物處理的方式，下列敘述何者正確？ (A)餐具屬於「可燃性非感染性」廢棄物 (B)耳溫套屬於「不可燃性非感染性」廢棄物 (C)紙尿褲屬於「可燃性感染性」廢棄物 (D)鼻胃管引流裝置屬於「不可燃性感染性」廢棄物	5		★				◆		
7 a	下列病人使用過的醫療廢棄物之處理方式，何者錯誤？ (A)化學治療後之靜脈點滴管，棄置於標有感染性廢棄物之紅色安全容器 (B)空針及針頭，棄置於標有感染性廢棄物之黃色安全容器 (C)胸腔引流瓶及引流管，棄置於標有感染性廢棄物之紅色塑膠袋 (D)手術刀片及縫針，棄置於標有感染性廢棄物之黃色安全容器	5		★					◆	
8 a	水痘病人出院後，應以何種方法進行床墊消毒？ (A)紫外線消毒法 (B)超音波消毒法 (C)火焰滅菌法 (D)高壓蒸氣滅菌法	5		★					◆	
9 c	晨間護理時，李先生向主護護理師抱怨說：「昨天夜裡，我開刀傷口很痛，夜班護理師態度很差，都不理會我」，護理師此時最適當的反應為： (A)「李先生您不可以批評護理師，夜班護理師人手不足」 (B)「不要想昨天的事，您現在傷口感覺如何？」 (C)「您能告訴我，昨天夜裡當時的情況嗎？」 (D)「我等會兒去找夜班護理師問清楚，您現在心情還很差嗎？」	3		★			◆			

	題目	章節	頁碼	目前課程有無安排			難易度			改善方案
				有	無	其他	簡單	適中	難	
10c	李先生處方上的藥物註明為qid，此表示： (A)每隔一天 (B)一天二次 (C)一天四次 (D)一天一次	4		★			◆			
11a	醫囑為止痛劑 morphine 10 mg po tid之含義，下列何者正確？ (A)持續每天三次給予morphine 10 mg 口服 (B)需要時每天三次給予morphine 10 mg 靜脈注射 (C)持續每天四次給予morphine 10 mg 口服使用 (D)需要時每天四次給予morphine 10 mg 靜脈注射	4, 13		★			◆			
12a	有關護理評估之敘述，下列何者錯誤？ (A)不可作為護理計畫執行後之評值 (B)需包括主、客觀資料 (C)收集資料的方法包括身體評估與檢查 (D)資料來源包括醫療小組成員	6		★			◆			
13a	陳小姐，35歲，因車禍入院，出現意識不清、顱內出血導致顱內壓升高、右半邊手腳無力、無法溝通，此時最需優先處置的護理問題為： (A)顱內調適能力降低 (B)身體活動功能障礙 (C)創傷後症候群 (D)言辭溝通障礙	6		★				◆		
14a	病人主訴疼痛難以忍受，臉色蒼白，屬於焦點紀錄法中的那一個項目？ (A)D (data) (B)A (action) (C)R (response) (D)T (teaching)	6		★				◆		
15c	有關行為過程紀錄之敘述，下列何者錯誤？ (A)記錄護理師與病人間語言及非語言的互動過程 (B)透過此紀錄可以發現病人的健康問題 (C)本質上是屬於一種以問題為導向的紀錄方式 (D)透過此紀錄有助於護理師自我分析，促進自我成長	6		★			◆			
16c	某肺炎病人，醫囑Ceftriaxone (Rocephin) 口服懸浮劑600 mg QD，藥瓶標籤標示該藥物之含量為125 mg/5 mL，此病人每天應服用多少mL？ (A)4.8 (B)12 (C)24 (D)30	13		★					◆	
17d	陳小姐因流行性感冒引發中耳炎與急性角膜炎入院，護理師為病人執行眼部滴藥的措施，下列敘述何者正確？ (A)請病人頭往後仰，並將眼睛平視前方 (B)將藥水滴於角膜上，以利藥物的吸收 (C)協助病人將分泌物由眼睛的外眥向內眥擦拭 (D)滴注後，以乾棉球按住眼角（鼻淚管處），避免藥物進入鼻部	13		★			◆			
18d	有關執行肌肉注射的方法，下列敘述何者正確？ (A)教導病人在注射時緊繃肌肉，以減輕疼痛 (B)注射時將皮膚繃緊，以45度角將針頭插入 (C)肌肉注射吸收的速度，比靜脈注射快 (D)當針頭插入後，反抽若有回血，需立即拔出	13		★			◆			

	題目	章節	頁碼	目前課程 有無安排			難易度			改善 方案
				有	無	其他	簡單	適中	難	
19 b	長期服用warfarin不宜與含維生素K的食物同時服用，下列何者為主要原因？ (A)會導致腸胃不適 (B)會降低warfarin藥效 (C)會產生毒性反應 (D)會造成過敏反應	13		★					◆	
20 a	下列那些症狀是Morphine常見的副作用？①便秘②腹瀉 ③呼吸過慢④心率過快 (A)①① (B)①② (C)①① (D)①②	13		★				◆		
21 c	醫囑「Cefepime 150 mg IM Q8H」。Cefepime 為 500 mg/vial 之粉劑，將其以注射用水稀釋成 4 c.c. 後，病人單次的給藥劑量應為多少 c.c. 藥液？一日給藥總量為多少 mg？ (A)0.8 c.c.，150 mg (B)1.2 c.c.，300 mg (C)1.2 c.c.，450 mg (D)1.4 c.c.，450 mg	13		★					◆	
22 a	有關給藥縮寫與其所代表的意義，下列何者正確？ (A)AD：右耳 (B)SUSP：栓劑 (C)CM：午夜 (D)AU：雙眼	4, 13		★			◆			
23 c	下列何者不是引起靜脈抽血後，檢體溶血之原因？ (A)試管內含水分 (B)血液從針筒未沿著試管壁呈 45 度打入試管 (C)使用較粗的針頭抽血 (D)劇烈搖動血液檢體	18		★				◆		
24 d	下列何者不適合局部冷療法？ (A)靜脈炎 (B)扭傷初期 (C)流鼻血 (D)開放性傷口	11		★				◆		
25 a	有關低張性輸液特性的敘述，下列何者錯誤？ (A)有助於全身循環量 (B)液體進入體內由血管移至組織間隙 (C)大量輸注會引發水中毒 (D)每小時輸液量小於 400 ml	14		★					◆	
26 d	有關護病專業性人際關係工作期護理重點的敘述，下列何者正確？ (A)避免與病人討論過去未規則服藥原因 (B)小心病人試探性行為，真誠提供照護 (C)收集病人基本資料及疾病治療史 (D)協助病人定時練習自我照顧技巧	1, 3		★			◆			
27 b	7 個月嬰兒有紅臀時，下列何者為較佳的熱療法？ (A)熱水袋 (B)烤燈 (C)電熱毯 (D)化學劑加熱包	11		★			◆			
28 c	醫囑「點滴量 1500 ml/天，以精密輸液套管滴注，Gentamycin (80 mg/2 ml/vial) 60 mg IVD q12h」。下列措施何者較適當？ (A)每 12 小時靜脈推注 Gentamycin 60 mg (B)每次滴注時加入 1.6 ml Gentamycin (C)可以輸液 60 ml 稀釋 Gentamycin 滴注 60 分鐘 (D)每次當 Gentamycin 滴完，即可暫停點滴滴注	14		★					◆	

	題目	章節	頁碼	目前課程 有無安排			難易度			改善 方案
				有	無	其他	簡單	適中	難	
29 c	高先生需長期採用全流質飲食 (full liquid diet)，護理師教導家屬準備飲食，下列何者不適當？ (A)食物在室溫下要呈液態 (B)每日準備 6 餐，採少量多餐 (C)將粥攪碎成液狀，再加入剝碎的高纖維蔬菜 (D)需補充高蛋白高熱量濃縮食物	12		★			◆			
30 b	病人抱怨靜脈注射穿刺部位腫脹疼痛，有出現紅、腫情形，觸摸注射部位時感覺溫度較高，且有壓痛感，病人可能出現下列何種副作用？ (A)浸潤 (B)靜脈炎 (C)過敏反應 (D)循環負荷過量	14		★			◆			
31 b	背部按摩方法，其中可用於骨突處、足踝或指節處為那一種按摩法？ (A)揉捏法 (kneading) (B)重擦法 (friction) (C)敲擊法 (tapotement) (D)按撫法 (stroking)	7		★				◆		
32 b	盧爺爺中風多年，GCS：E4M4V3，護理師協助仰臥擺位時，下列何者不適當？ (A)使用粗隆卷軸防髖關節外旋 (B)腰下懸空以訓練腹部肌肉 (C)小腿下墊軟枕以利血液循環 (D)足底使用足托板預防垂足	8		★			◆			
33 a	使用約束帶約束病人時應注意事項，下列何者正確？ (A)必須有醫囑才可以執行 (B)以平結的方式綁在床欄干 (C)約束時肢體應完全伸直 (D)以手指無法伸入為原則	16		★			◆			
34 a	當病人上消化道出血時，其糞便通常為何種顏色？ (A)黑色 (B)紅色 (C)綠色 (D)透明黏液	15, 18		★			◆			
35 d	灌腸中病人產生輕微腹痛之處理方式，下列何者較合適？ (A)停止繼續灌入溶液，並立即向醫師回報 (B)可能是發生腸穿孔現象，應立即進行相關檢查 (C)此為正常的灌腸反應，可加速灌入溶液 (D)可能是溶液流入時引起腸道痙攣性收縮，宜減緩灌腸速度	15		★			◆			
36 b	關於結腸灌洗 (colon irrigation) 之敘述，下列何者錯誤？ (A)病人採左側臥式 (B)灌洗筒液面至肛門口距離高於 70 公分 (C)溶液溫度為 41~43°C (D)灌入速度約為每分鐘 100~150 c. c.	15		★				◆		
37 b	有關護理腹瀉病人的原則，下列敘述何者錯誤？ (A)教導病人注意活動時的安全，以免眩暈跌倒 (B)限制病人每日的攝取水量，以免腹瀉情形加重 (C)教導病人執行肛門的皮膚護理，以免皮膚破損 (D)限制病人攝取的食物種類，必要時依醫囑 NPO	15		★			◆			

	題目	章節	頁碼	目前課程 有無安排			難易度			改善 方案
				有	無	其他	簡單	適中	難	
38 c	下列護理師的行為，何者不是對病人的直接觀察？ (A)為陳先生翻身時，發現1 cmx1 cm的破皮 (B)在測量莊太太的TPR時，呼吸有過熱的果香味 (C)從病歷的檢驗資料中，發現王先生有營養不良的問題 (D)在為曾太太聽診時，發現左邊肺臟有囉音	3		★				◆		
39 c	脈搏短絀 (pulse deficit) 的脈律特性為何？ (A)脈搏間隔時間長短不一，跳幾下停一下 (B)脈搏快到無法測量且不規則 (C)心尖脈與橈動脈的跳動不一致 (D)有時脈動明顯，有時無法摸到	10		★			◆			
40 d	有關呼吸型態的敘述，下列何者正確？ (A)庫斯摩爾氏呼吸 (Kussmaul' s respiration) 的呼吸次數經常大於20次/分，節律不規則 (B)陳施氏呼吸 (Cheyne-Stokes respiration)，是淺而慢的規則型態 (C)畢歐氏呼吸 (Biot' s respiration)，呼吸的頻率及深度規則 (D)喟嘆式呼吸 (Sighing respiration) 常發生於大出血或臨終時	10		★				◆		
41 c	下列何種病人較不需要以測量一分鐘的心尖脈為脈搏值？ (A)新生兒 (B)脈搏短絀者 (C)一般5歲孩童 (D)律不整者	10		★			◆			
42 b	熱中暑病人的生命徵象及臨床表徵，下列何者正確？ (A)皮膚蒼白濕冷 (B)初期血壓上升 (C)脈搏減緩 (D)呼吸慢而深	10		★				◆		
43 b	寒流來襲，許先生將家中門窗緊閉，不久之後許先生感覺頭暈不適，造成病人此症狀之最可能原因為何？ (A)體內O ₂ 濃度上升，呼吸速率增快 (B)體內CO ₂ 濃度上升，呼吸速率增快 (C)體內O ₂ 濃度下降，呼吸速率減緩 (D)換氣過度造成呼吸速率與深度增加	10		★					◆	
44 b	翁先生因車禍造成左下肢骨折接受長腿石膏固定，臥床期間，護理師教導他可加強上肢何種運動以利未來使用拐杖行走？ (A)肘關節屈曲伸展運動 (B)坐在床上伸直手臂做撐起運動 (C)手心轉球運動 (D)雙手握桿伸直向上運動	8		★				◆		
45 d	呂老太太因中風造成右側肢體偏癱，須長期做復健，護理師協助做右側踝關節屈曲被動運動時，正確手部支托位置為： (A)膝、踝 (B)足後跟、小腿 (C)腳踝、小腿 (D)足背、足後跟	8		★				◆		

	題目	章節	頁碼	目前課程 有無安排			難易度			改善 方案
				有	無	其他	簡單	適中	難	
46 c	吳小姐走路不慎扭傷右腳踝，局部壓痛、腫脹，醫師診斷韌帶有二級撕裂傷，須以繃帶包紮制動兩週，下列敘述何者正確？ (A)以紗布繃帶採螺旋形包紮患部 (B)以套入式彈性網狀繃帶包紮患部 (C)以彈性繃帶採8字形包紮患部 (D)以三角巾採人字形包紮患部	16		★				◆		
47 b	有關執行鼻胃管灌食時的準備工作，下列敘述何者正確？ (A)燈光調為柔和並協助病人平躺，以讓肌肉放鬆 (B)反抽看看有無胃液，並將抽出的胃液再推入胃中 (C)以灌食空針反抽，將前一次灌食殘留的胃內食物抽掉 (D)灌食前先倒入10 c.c. 甘油潤滑管子	12		★			◆			
48 b	王小姐，24歲，身高170公分，體重56公斤，王小姐的身體質量指數(BMI)為何？ (A)17.5 (B)19.4 (C)21.3 (D)25.5	12		★				◆		
49 b	承上題，護理師依照王小姐的身體質量指數給予營養相關衛教，下列何者最適當？ (A)需增加熱量攝取 (B)不需增減熱量攝取 (C)需減少熱量攝取 (D)需減少蛋白質及鹽分的攝取	12		★				◆		
50 c	長期臥床導致之現象，下列敘述何者錯誤？ (A)腕部外旋 (B)呼吸性酸中毒 (C)低血鈣 (D)深層靜脈血栓	8		★				◆		
51 b	有關臨終病人的生理反應，下列敘述何者正確？①由於循環功能減弱，皮膚發紺、蒼白，肢體末端變冷 ②由於呼吸肌肉無力，呼吸困難，因而臉部潮紅，體溫上升 ③心尖搏動比四肢脈搏更早消失 ④臉部肌肉鬆弛，出現希氏面容 ⑤聽覺功能是死亡前最先消失的知覺感官 (A)①① (B)①② (C)①① (D)①②	17		★				◆		
52 d	劉女士，55歲，平日與先生感情深厚，先生因淋巴瘤剛於病房過世，劉女士崩潰大哭，下列照護措施何者較為適切？ (A)安慰節哀順變，減輕情緒崩潰 (B)請其克制情緒，避免干擾逝者平安 (C)儘早移走逝者遺體，轉移哀傷情緒 (D)協助帶至安靜房間，鼓勵情緒宣洩	17		★				◆		
53 b	有關臨終病人的疼痛控制，下列敘述何者正確？ (A)因感官知覺衰退，原有的慢性疼痛會消失 (B)持續性疼痛評估，且按時以止痛劑控制疼痛 (C)止痛劑以肌肉注射效果較佳 (D)最好是痛時再給藥，以避免成癮	17		★				◆		
54 c	有關臨終病人出現臨終嘎聲的護理措施，下列何者錯誤？ (A)協助床頭抬高或採側臥姿 (B)與醫師討論減少水分輸液量 (C)協助抽痰清除喉頭痰液 (D)鼓勵家屬把握時間與病人相處	17			★			◆		

	題目	章節	頁碼	目前課程 有無安排			難易度			改善 方案
				有	無	其他	簡單	適中	難	
55 c	有關靜脈採血收集檢體之敘述，下列何者正確？ (A)檢體收集後要上下大力晃動試管，避免凝固 (B)由靜脈輸液管路抽血，以減少病人扎針次數 (C)應先收集血液培養之檢體，再給予抗生素 (D)將所採集的血液快速垂直注入試管後送檢	18		★					◆	
56 b	腎臟衰竭病人，體溫 38.7°C，下列衛教或護理措施，何者較不適當？ (A)維持室溫 26°C (B)建議每日飲水 3,000 c.c. (C)協助執行口腔護理 (D)協助使用冰枕	10, 14		★				◆		

章節	102.7	103.7	104.7	105.07
一、緒論(護理導論)	1	0	1	
二、醫療環境的控制	1	1	1	
三、觀察、溝通	3	2	1	
四、紀錄	2	1	5	
五、感染控制	3	5	3	
六、護理過程	4	0	2	
七、舒適	3	4	5	
八、活動與運動	2	7	6	
九、休息與睡眠	0	0	1	
十、生命徵象	7	3	6	
十一、冷熱應用與護理	3	3	4	
十二、營養	4	4	3	
十三、給藥	6	8	6	
十四、體液的供給	7	7	4	
十五、排泄的需要	4	4	3	
十六、繃帶包紮與傷口護理	3	2	1	
十七、臨終病人的護理	3	1	4	
十八、出入院護理與標本收集	3	2	2	

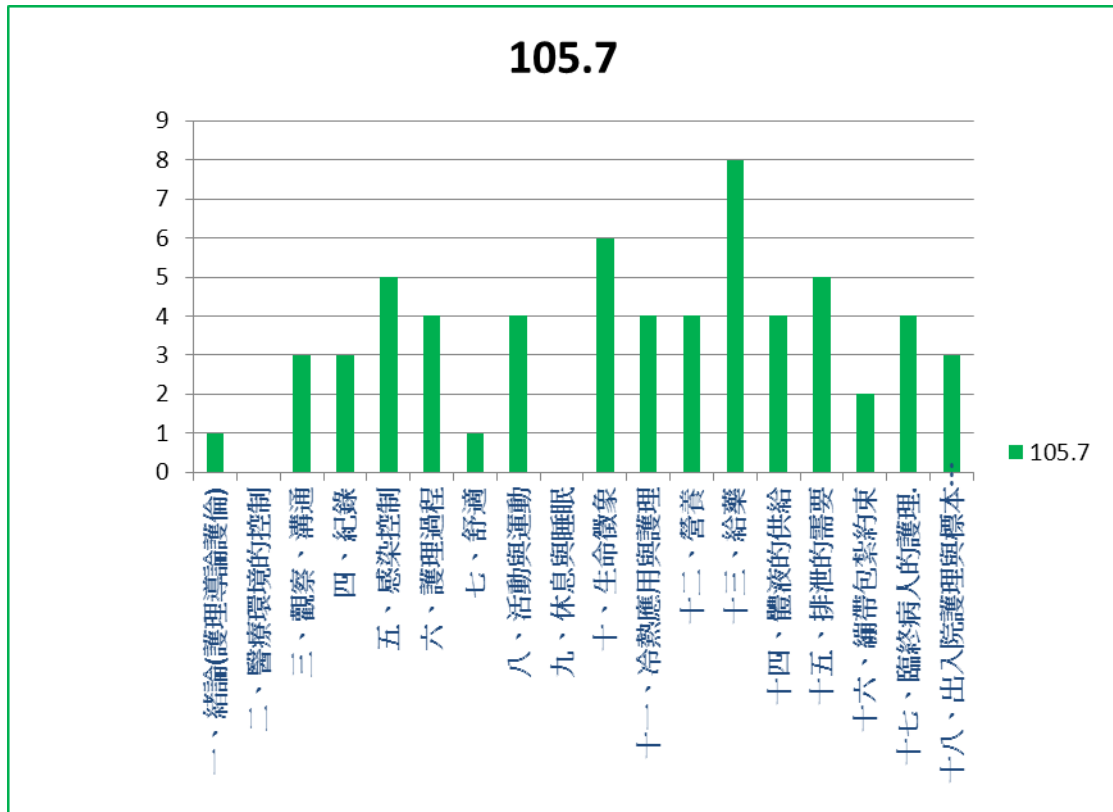

(圖 1)

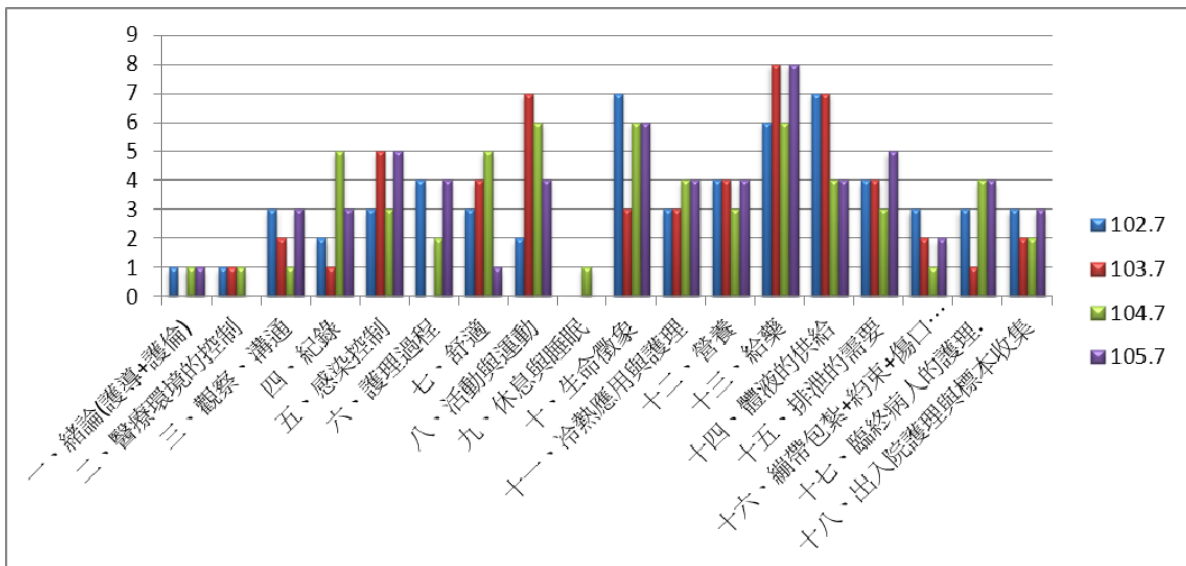

(圖 2)

基護科組討論內容：

今年度(105.07)基本護理學執照考考題相較於去年度執照考題目而言，今年(105.07)題意一樣清楚簡單，多數題目答案顯而易見。但今年題型各章節分佈較不平均，雖有多題與往年考古題相似度極高，但是也有幾題對學生而言偏難，這些偏難的題目有些要轉彎想一想，有些學生在臨床實習過程很難有實際操作經驗：如水痘、化療藥物廢棄物處理(被端容老師猜中了，就說傳染病感控和醫療廢棄物處理很重要必考，因為課本都沒講清楚就是需要臨床經驗，結果真的考出來ㄌ啦)，如抽血標本溶血可能技優班學生有操作過印象會較深刻(跪求下次我們基護組要買各種樣式的抽血試管時可否不要再刪預算了)；以上這些雖然永大課本沒寫可其實複習課課堂上老師都有抓到這些重點也有講，就看學生有沒有在聽了；2題計算題有點難度對學生而言可能要花點時間計算。

所以整體而言基本護理學考題不如去年簡單，甚至可以說比去年難度提高不少，可預期的是鑑別度提升了，不認真聽複習課的同學將會有好幾題答不出來。

今年出題範圍很特別，分佈很不平均(圖 1)，第 2 章醫療環境和第 9 章休息睡眠居然沒有出題!!!不過老師在複習課的時候就有跟同學講其實睡眠題數本就較少有時甚至沒有出，醫療環境每次出那個光線溼度都在抄考古題真得很無聊耶不出也好。第十三章給藥出 8 題最多但多數題目是考古題簡單易答。傳統的第十章生命徵象出 6 題，其中一題密室呼吸對學生而言跟內外科呼吸系統章節結合要判斷會比較難，其他難度適中，像脈搏短絀就說一定會考吧。其次 5 題的章節為第 5 章感控，第 15 章排泄；第 5 章感控前段講了不多說，第 15 章排泄偏簡單但有一題居然考結腸灌洗，明顯感覺出題委員自己沒有走臨床，她不知道現在臨床幾乎不做結腸灌洗了嗎？剩餘章節 3~4 題就比較正常的平均分佈了。體液供給其實是重要的章節，臨床也常用，今年題目 4 題但難易適中有鑑別度(圖 2)。

針對出題的範圍與 102、103、104 年度相比，出題的單元亦有差異，從圖 2 可看出 4 年度的比較。總言之，今年 105.07 基護考題不太簡單，勢必對執照考通過率有些衝擊。

新生醫護管理專科學校

105 年第二次專門職業及技術人員高等級普通考試醫事人員(護理師執照考)

內外科護理學組執照考試題分析(王淑真、蔡琇文)

(一)護理師考題分析

執照 單元系統	高考(護理師)		
	試題分佈	有教授	命中率
消化系統	10	9	90%
內分泌系統	10	8	80%
泌尿系統	9	9	100%
皮膚系統(乳癌燒傷)	6	6	100%
肌肉骨骼系統	5	4	80%
感覺系統(眼耳鼻喉)	4	4	100%
急症護理	5	5	100%
生殖系統	1	0	0%
心臟血管系統	9	9	100%
神經系統	4	3	75%
血液系統	3	3	100%
腫瘤護理	6	6	100%
免疫系統	1	1	100%
傳染病護理	2	0	0%
呼吸系統	5	5	100%
總計	80	72	90%

護理師考題分析表

題目	章節	頁碼	目前課程有無安排			難易度			改善方案
			有	無	其他	簡單	適中	難	
1有關腰椎穿刺的敘述，下列何者錯誤？ (A) 穿刺部位是第3至第4腰椎間或第4至第5腰椎間(B) 穿刺後最常見的合併症是腰痛(C) 檢查後宜多飲水(D) Queckenstedt's Test又稱為腦脊髓液動力檢查	神經		V			V			
2關於消化性潰瘍的敘述，下列何者錯誤？(A) 穿孔發生後應立即禁食(B) 胃潰瘍好發於年輕人(C) 十二指腸潰瘍疼痛可藉進食獲得緩解(D) 可能為幽門桿菌感染所引起	消化		V			V			
3有關腸阻塞的臨床表徵，下列何者錯誤？ (A) 腹痛(B) 嘔吐(C) 腹脹(D)腹瀉	消化			V		V			複習課 教授補充

題目	章節	頁碼	目前課程有無安排			難易度			改善方案
			有	無	其他	簡單	適中	難	
4有關脊髓損傷導致自主神經反射過度之立即處置，下列何者最適當？(A) 插管以維持呼吸道通暢(B) 將床頭抬高(C) 血壓回復正常後再排除導因(D) 每30分鐘量一次血壓	神經		V			V			
5有關高血糖高滲透壓狀態（HHS）之敘述，下列何者錯誤？(A) 好發於第1型糖尿病人(B) 可能因服用藥物不當所致(C) 可能因接受全靜脈高營養療法（TPN）所致(D) 可能因急性疾病所致	內分泌		V			V			
6蕭小姐因腦下垂體腫瘤預定入院手術，因腫瘤壓到視神經交叉，對其視野的影響，下列敘述何者正確？(A) 雙鼻側視野缺損(B) 雙顳側偏盲(C) 單顳側偏盲(D) 單鼻側視野缺損	神經			V			V		身體評估有教授
7有關重症肌無力症之敘述，下列何者正確？(A) 是急性、進展性的神經肌肉疾病(B) 經過休息之後肌肉力量會改善(C) 最早受侵犯的肌肉為呼吸肌(D) 乙醯膽鹼受體的量增加	神經		V			V			
8有關胃癌的敘述，下列何者錯誤？(A) 胃腺癌最常見(B) 多發生在40歲之後(C) 好發在胃近端1/3處(D) 可能與幽門桿菌感染有關	消化		V			V			
9有關黃疸病人的臨床表徵，下列何者錯誤？(A) 茶色尿(B) 皮膚搔癢(C) 鞏膜黃(D)橘色便	消化		V			V			
10對老年便秘病人提供之護理措施，下列何者錯誤？(A) 鼓勵每天定時灌腸(B) 鼓勵多攝取水分及纖維食物(C) 教導增加腹肌力量的運動(D)給予容積劑性輕瀉劑	消化		V			V			
11有關急性胰臟炎發作24 小時內，血清檢驗會出現的變化，下列何者正確？(A) 澱粉酶（Amylase）降低、胰脂酶（Lipase）降低(B) 澱粉酶升高、胰脂酶降低(C) 澱	消化		V			V			

題目	章節	頁碼	目前課程有無安排			難易度			改善方案
			有	無	其他	簡單	適中	難	
粉酶降低、胰脂酶升高(D) 澱粉酶升高、胰脂酶升高									
12下列何種疾病會出現默非氏徵象(Murphy's sign)?(A) 食道靜脈曲張(B) 膽囊炎(C) 胰臟炎(D) 肝癌	消化		V			V			
13有關克隆氏病(Crohn's disease)的臨床表徵,下列何者正確?(A) 侵犯腸壁組織層並使腸壁增厚(B) 為連續性病灶(C) 合併症為毒性巨腸症(D) 主要侵犯直腸及遠端結腸	消化		V				V		
14有關肝硬化合併腹水病人的護理措施,下列何者錯誤?(A) 每天定時測量體重(B) 監測利尿劑使用成效(C) 依醫囑給予適當的水分限制(D) 協助病人採床頭抬高80度之臥姿	消化		V			V			
15因闌尾炎破裂而懷疑有腹膜炎病人之臨床表徵,下列何者正確?(A) 腹部觸診出現反彈痛(B) 紅血球數目增加(C) 腸蠕動音增加(D) 腹部叩診為實音	消化		V			V			
16有關骨腫瘤的敘述,下列何者錯誤?(A) 最常見的良性骨腫瘤是骨軟骨瘤(B) 骨肉瘤好發部位是長骨的幹骺端(C) 巨細胞瘤是良性骨腫瘤,較易變成惡性(D) 軟骨肉瘤是良性骨腫瘤	骨骼肌肉			V			V		複習課教授補充
17有關腔室症候群之敘述,下列何者錯誤?(A) 是一種長期臥床不動所造成的合併症(B) 若不作處理會導致肢體失去功能(C) 是指肌肉、骨骼、神經及血管被纖維膜包裹的腔隙受壓迫(D) 必要時,可施行筋膜切開術治療有關的水腫	骨骼肌肉		V				V		
18有關全髖關節置換術之敘述,下列何者正確?(A) 髖關節骨折是導致全髖關節置換術最常見的原因(B) 術後側臥時,患側髖關節應保持內收的姿勢(C) 術後採坐姿時,應保持髖關節屈曲大於90度(D) 非感染性鬆脫是手術後最常見的合併症	骨骼肌肉		V			V			

題目	章節	頁碼	目前課程有無安排			難易度			改善方案
			有	無	其他	簡單	適中	難	
19有關荷爾蒙與骨質疏鬆症關係之敘述，下列何者錯誤？(A) 副甲狀腺素分泌增加，會導致骨質疏鬆症(B) 降血鈣素分泌減少，會導致骨質疏鬆症(C) 動情素分泌減少，易導致骨質疏鬆症(D) 雄性激素分泌增加，易導致骨質疏鬆症	骨骼肌肉		V				V		
20關於中耳炎的敘述，下列何者錯誤？(A) 中耳炎病原體包括細菌或病毒(B) 中耳炎病原體可從耳咽管進入(C) 急性中耳炎抗生素療程為1週(D) 改良式根除乳突切除術會保留鼓膜及部分聽小骨	感覺		V				V		
21有關鼻咽癌病人接受放射線治療期間之護理指導，下列何者錯誤？(A) 張口運動以促進唾液分泌(B) 維持照射處皮膚標記完整(C) 照射處皮膚只能以清水清洗(D) 進食含水分多的食物	感覺		V				V		
22有關隅角開放性青光眼病人護理指導之敘述，下列何者錯誤？(A) 提醒病人需終身用藥(B) 隨身攜帶青光眼藥物(C) 眼壓上升時會發燒(D) 避免提重物	感覺		V				V		
23有關扁桃腺切除術後病人護理措施及指導之敘述，下列何者錯誤？(A) 冰敷兩側上頸部(B) 術後即可進食冰冷流質食物(C) 勿用力咳嗽(D) 觀察是否經常有吞嚥動作	感覺		V				V		
24導致心內膜炎最常見的菌種，下列何者正確？(A) 克雷伯氏菌(B) 金黃色葡萄球菌(C) β 溶血性鏈球菌(D) B型流行性嗜血桿菌	心臟血管		V				V		
25急性心肌梗塞病人之心電圖顯示在II、III與aVF導程出現T波倒置與ST段升高，下列何者為其最可能之梗塞部位？(A) 下壁(B) 前壁(C) 後壁(D) 側壁	心臟血管		V				V		
26有關心臟復健運動計畫中所指的 1 個	心臟血管		V				V		

題目	章節	頁碼	目前課程有無安排			難易度			改善方案
			有	無	其他	簡單	適中	難	
代謝當量之敘述，下列何者正確？(A) 每公斤體重每分鐘消耗1.0 mL氧氣量(B) 每公斤體重每分鐘消耗2.5 mL氧氣量(C) 每公斤體重每分鐘消耗3.5 mL氧氣量(D) 每公斤體重每分鐘消耗5.0 mL氧氣量									
27有關下列狀況之病人，何者最不需服用抗凝血劑治療？(A) 心房纖維顫動(B) 剝離性動脈瘤(C) 心肌梗塞(D) 二尖瓣置換術	心臟血管		V				V		
28針對經由右鼠蹊部心導管檢查後病人之護理指導，下列何者不適當？(A) 返回病房後應多喝開水，以利顯影劑排出(B) 檢查後應密切監測其心跳與血壓，觀察合併症之產生(C) 應指導病人多彎曲穿刺肢體，以免血栓產生(D) 告知病人返室，喝水後若無不適即可進食	心臟血管		V			V			
29有關血脂肪之檢驗結果，下列何者異常？(A) 總膽固醇170 mg/dL (B) 高密度脂蛋白130 mg/dL (C) 三酸甘油脂130 mg/dL (D) 低密度脂蛋白135 mg/dL	心臟血管		V			V			
30有關心肌梗塞病人之實驗室檢查結果，下列何者錯誤？(A) WBC會上升(B) LDH1/LDH2<1 (C) Troponin I上升可做為心肌壞死的標記(D)CK-MB值上升表示心肌受損	心臟血管		V			V			
31陳小姐日前因出現泡沫狀、惡臭的陰道分泌物、陰唇腫脹、發癢、起疹子而來醫院看診，下列何者為其最可能之診斷？(A) 披衣菌感染(B) 陰道滴蟲症(C) 尖型濕疣(D)嗜血桿菌感染	生殖			V			V		護理科橫向溝通時提出討論
32有關裝置心律調節器後病人之出院護理指導，下列何者不適宜？(A)每日應直接按摩患部30分鐘以促進心律調節器與週邊皮下組織融合(B) 應密切注意傷口的紅、腫、熱、痛情形，若有異常要立即就醫(C) 隨身攜帶識別卡，詳載機器型	心臟血管			V		V			

題目	章節	頁碼	目前課程有無安排			難易度			改善方案
			有	無	其他	簡單	適中	難	
號、裝設的醫院與醫師姓名等資料(D)每天測量脈搏並記錄，若有次數明顯減少應儘快就醫									
33針對下肢深部靜脈血栓炎病人出現紅、腫、熱、痛的徵象與症狀之護理措施，下列何者不適宜？(A) 適度抬高下肢減輕腫脹(B) 按摩患處，以促進血液循環(C) 患肢應避免注射或其他侵入性治療(D)每日評估並記錄患肢的腫脹情形	心臟血管		V			V			
34有關癌症治療的敘述，下列何者正確？(A) 採取單一治療方式效果最好(B) 疾病分期是治療方式的唯一考量(C) 姑息性治療以減輕症狀為考量(D)控制癌症的治療目標是將腫瘤完全切除	腫瘤		V			V			
35針對中樞神經系統腫瘤化學治療之給藥方式，下列何者正確？1 靜脈 2 Port-A 3腰椎穿刺 4 Ommaya 藥物儲存槽 (A)12 (B)13 (C)24 (D)34	腫瘤		V			V			
36下列何者不屬於分裂快速細胞，故在化學治療時的副作用較小？(A) 骨髓(B) 頭髮毛囊(C) 神經細胞(D) 腸胃道黏膜	腫瘤		V			V			
37病人之白血球數目 $2,500/\mu\text{L}$ ，其中分類血球Band 30%，Seg 20%，則其絕對嗜中性白血球的數目為多少？(A) $500/\mu\text{L}$ (B) $750/\mu\text{L}$ (C) $1,000/\mu\text{L}$ (D) $1,250/\mu\text{L}$	血液		V			V			
38有關乳癌病人行改良式乳房根除術之敘述，下列何者正確？(A) 肩關節運動可改善淋巴水腫(B) 手術切除胸大肌，但保留神經(C) 淋巴水腫發生在術後1個月(D) 術後3天就要開始作肩部全關節運動	皮膚		V				V		
39有關急性特發性血小板減少紫斑症的特性，下列何者錯誤？(A) 好發於兒童經歷病毒感染後(B) 病程少於6個月(C) 會復發(D)自發性痊癒機會高	血液		V			V			
40有關腫瘤溶解症候群之臨床表徵，下列	腫瘤		V			V			

題目	章節	頁碼	目前課程有無安排			難易度			改善方案
			有	無	其他	簡單	適中	難	
何者錯誤？(A) 高血鉀(B) 高血鈣(C) 高尿酸(D)高血磷									
41有關安寧療護的敘述，下列何者錯誤？ (A) 目的在減輕病人的症狀和促進舒適 (B) 全人照顧包括全人、全家、全隊、全程(C) 病人仍可接受放射線治療(D) 病人要住院才能接受安寧療護	腫瘤		V			V			安寧療護課程教授
42有關原發性癌症最常轉移的部位，下列何者較少發生？(A)肝(B)腎(C)腦(D)骨骼	腫瘤		V			V			
43有關乳癌高危險群的敘述，下列何者錯誤？(A) 母親或姊妹罹患過乳癌者(B) 高脂肪飲食習慣者(C) 初經越早或停經越晚者(D)生產次數越多者	皮膚		V			V			
44王先生有55%燒傷面積傷口，換藥時感到劇烈疼痛，疼痛指數為10分。下列疼痛處置何者最適宜？(A) 口服止痛液體懸浮液(B) 肌肉注射Demerol (C) 靜脈滴注Morphine (D) 皮下注射Demerol	皮膚		V				V		
45有關左下肢燒傷病人預防關節攣縮之護理措施，下列何者正確？(A) 髖關節常做屈曲、內收姿勢(B) 使用膝蓋副木(C) 肩膀全關節運動(D) 仰臥時膝蓋伸展，膝下置枕頭支托	皮膚		V				V		
46有關一氧化碳中毒病人之診斷項目，下列何者正確？(A) 血中尿素氮(B) 血紅素 (C)一氧化碳血色素(D) 血比容	急症		V			V			
47有關帶狀疱疹病人臨床表徵之敘述，下列何者錯誤？(A) 沿著皮節長出小水疱(B) 全身皮膚紅疹(C) 神經痛(D) 淋巴腺腫	皮膚		V			V			
48有關病人右上肢燒傷，傷口呈現灰白色、無彈性以及有大面積水泡之傷口嚴重度及復原時間，下列敘述何者正確？(A) 一度燒傷，傷口約3-5天可自行癒合(B)	皮膚		V				V		

題目	章節	頁碼	目前課程有無安排			難易度			改善方案
			有	無	其他	簡單	適中	難	
淺二度部分皮層燒傷，傷口需約1週可自行癒合(C) 深二度燒傷，傷口癒合需約3~4週時間(D)三度燒傷，傷口無法自行癒合，需要皮膚移植									
49有關過敏性疾病之處置，下列何者錯誤？(A) 避免接觸過敏原(B) 可使用抗組織胺緩解症狀(C) 可使用類固醇緩解症狀(D) 可定期注射IgE抗體減輕過敏反應	免疫		V			V			
50有關類風濕性關節炎的臨床表徵，下列何者錯誤？(A) 可能出現疲累、倦怠、厭食等症狀(B) 症狀通常是兩側對稱性地發生(C) 受侵犯的關節一段時間不活動就會僵硬，特別是晚上睡覺時(D)開始活動關節時會產生疼痛，後來連在休息時也會痛	骨骼肌肉		V			V			
51有關發生溶血性輸血反應時之處置，下列何者錯誤？(A) 立即停止輸血(B) 暫停任何輸液(C) 觀察小便量(D)注意體液電解質的變化	血液		V			V			
52肺結核初期最常見的症狀，下列何者正確？(A) 呼吸變慢(B) 乾咳(C) 咳嗽帶血(D) 咳嗽帶化膿性痰	呼吸		V			V			
53病人的動脈血氧分析結果：pH 7.52、PaO ₂ 50 mmHg、PaCO ₂ 28 mmHg、HCO ₃ ⁻ 24 mEq/L，下列何者為造成其結果最可能的原因？(A) 慢性阻塞性肺疾病(B) 糖尿病酮酸中毒(C) 肺栓塞(D)心肌梗塞	呼吸		V				V		
54由於感染所造成之肋膜積水，通常多為下列何種類別或性質之積液？(A) 漏出性(transudative) 肋膜積水(B) 滲出性(exudative) 肋膜積水(C) 顏色清澈、淡黃(D) 含大量淋巴球	呼吸		V			V			
55有關慢性阻塞性肺部疾病病人發生呼吸困難之護理措施，下列何者正確？1可以使用凡德里面罩(Venturi's mask)	呼吸		V				V		

題目	章節	頁碼	目前課程有無安排			難易度			改善方案
			有	無	其他	簡單	適中	難	
給氧 2可以使用鼻導管給氧3給與40%濃度的氧氣 4維持平躺以促進舒適 (A)12 (B)13 (C)24 (D)34									
56下列何者為氣喘病人最典型的呼吸音？(A) 哮吼 (stridor) (B) 喘鳴 (wheeze) (C) 濕囉音 (rales) (D) 鼾音 (rhonchi)	呼吸		V			V			
57有關急性腎絲球腎炎之敘述，下列何者錯誤？(A) 通常發生於A群β型溶血性鏈球菌感染後(B) 可能為自體免疫反應引起的腎絲球破壞(C) 會出現蛋白尿、血尿(D) 腎絲球過濾率 (GFR) 會上升	泌尿		V			V			
58 有關膀胱癌接受膀胱灌藥治療病人之護理措施，下列何者不適宜？(A) 灌藥前病人先排空膀胱(B) 化學藥物至少停留膀胱中 30 分鐘(C) 建議病人灌藥後每 15 分鐘翻身一次(D)觀察病人有無出血性膀胱炎等合併症	泌尿		V				V		
59有關排尿機制之敘述，下列何者正確？(A) 排尿中樞為L2~L4 (B) 交感神經刺激尿道內括約肌收縮而排尿(C) 由意識控制膀胱逼尿肌收縮而排尿(D) 陰部神經刺激尿道外括約肌舒張而排尿	泌尿		V				V		
60病人血清鈣離子6.8 mg/dL，不會出現下列何項臨床表徵？(A) 易致便秘(B) 血壓下降(C) 凝血時間延長(D) 強直性痙攣	內分泌		V				V		
61有關血液透析治療病人接受左下臂動靜脈瘻管術後之護理措施，下列何者不適當？(A) 於動靜脈瘻管手臂處密切測量血壓，以評估血液循環狀況(B) 手術部位應抬高，以防腫脹(C) 觸診動靜脈瘻管有震顫感，表示血流通暢(D) 不可在動靜脈瘻管處穿刺抽血	泌尿		V			V			
62有關減緩膀胱過動引發尿失禁的藥物，下列何者正確？(A) doxazosin (B)	泌尿		V					V	

題目	章節	頁碼	目前課程有無安排			難易度			改善方案
			有	無	其他	簡單	適中	難	
finasteride (C) nifedipine (D) oxybutynin									
63有關末期腎疾病 (ESRD) 造成腎性貧血之敘述，下列何者錯誤？(A) 紅血球存活期縮短(B) 紅血球生成素缺乏(C) 鐵劑及葉酸可刺激血球生成(D) 靜脈注射鐵劑可用於減少紅血球生成素之使用	泌尿		V				V		
64有關造成急性腎衰竭的腎前因素，下列何者錯誤？(A) 嚴重燒傷(B) 心肌梗塞(C) 敗血性休克(D)紅斑性狼瘡	泌尿		V				V		
65有關預防下泌尿道感染復發之護理指導，下列何者不適當？(A) 抗生素治療療程要完整(B) 如廁後應由後向前擦拭(C) 沐浴以淋浴較佳(D) 性交後立即排空膀胱	泌尿		V			V			
66有關持續可攜帶式腹膜透析 (CAPD) 治療之敘述，下列何者錯誤？(A) 對於小分子的清除率較血液透析佳(B) 易造成蛋白質流失(C) 透析中較少出現低血壓(D) 較易造成三酸甘油脂增加	泌尿		V				V		
67有關低血糖病人的臨床表徵，下列何者正確？(A) 心搏過慢(B) 頭痛、複視(C) 皮膚溫暖、潮紅 (D) 庫斯莫耳氏 (Kussmaul' s) 呼吸	內分泌		V			V			
68導致副甲狀腺切除病人術後出現手與嘴唇周圍針刺感及手足抽搐症狀，下列何者正確？(A) 低血鈣(B) 低血鎂(C) 低血鈉(D) 低血磷	內分泌		V			V			
69有關甲狀腺功能低下病人的飲食指導，下列何者正確？(A) 採高脂肪(B) 採高熱量(C) 採低纖維(D) 採低膽固醇	內分泌		V			V			
70有關第1型糖尿病之敘述，下列何者正確？(A) 與自體免疫無關(B) 大多發生於學齡期(C) 以口服降血糖藥即可控制 (D) 常見合併症為高血糖高滲透壓狀態	內分泌		V			V			

題目	章節	頁碼	目前課程有無安排			難易度			改善方案
			有	無	其他	簡單	適中	難	
(HHS)									
71有關尿崩症臨床表徵之敘述，下列何者錯誤？(A) 尿液滲透壓低於65 mOsm/kg (B) 多尿、煩渴 (C) 尿比重為1.010~1.030 (D)低血容積休克	內分泌		V				V		
72下列何者不是造成腦下垂體功能亢進症 (Hyperpituitarism) 常見的腦下垂體腺瘤？(A) 黃體促素腺瘤 (Luteinizing adenoma) (B) 促乳素瘤 (Prolactinoma) (C) 促生長腺瘤 (Somatotrophic adenoma) (D) 促皮質腺瘤 (Corticotrophic adenoma)	內分泌		V					V	
73有關巨人症之敘述，下列何者錯誤？(A) 生長素分泌過多造成(B) 發生在青春前期(C) 有低血糖的症狀(D) 末期會因促性腺激素不足，而使第二性徵發育延遲	內分泌			V			V		複習課教授補充
74因腫瘤導致腦下垂體功能亢進而引發肢端肥大症之敘述，下列何者錯誤？(A) 生長素分泌過多(B) 若腫瘤侷限於蝶鞍中，則採放射線治療(C) 進行蝶骨腺瘤切除術可以根治不再復發 (D) 使用 Octreotide (Sandostatin) 可縮小腫瘤	內分泌			V					複習課教授補充
75有關心因性休克的定義及臨床表徵之敘述，下列何者錯誤？(A) 全身血管張力改變使血管腔室面積增加，造成血液循環不足血壓下降(B) 因為心肌功能不良，而使心輸出量下降(C) 病人出現血壓下降、中心靜脈壓上升(D) 病人出現尿量減少	急症		V				V		
76被下列何種毒蛇咬傷後，毒素會侵犯神經系統？(A) 青竹絲(B) 龜殼花(C) 雨傘節(D) 百步蛇	急症		V			V			
77有關敗血症之敘述，下列何者錯誤？(A) 微生物侵入人體後造成微血管通透	急症		V				V		

題目	章節	頁碼	目前課程有無安排			難易度			改善方案
			有	無	其他	簡單	適中	難	
性增加，全身循環血量增加(B) 全身代謝狀態提升造成細胞耗氧量增加，但因組織血流灌注降低，而產生代謝性酸中毒(C) 腎臟循環血量降低，病人出現尿量減少，情況若未改善會出現腎衰竭(D)敗血症會影響病人凝血功能，最終可能會出現瀰漫性血管內凝血									
78有關經口食入酸性物質中毒病人之處置，下列何者正確？(A) 利用催吐劑促進病人嘔吐以排空腸胃道中之酸性物質(B) 喝檸檬汁以中和酸性物質(C) 插放鼻胃管反抽以排空腸胃道中之酸性物質(D)經內視鏡確診無腸胃道穿孔之酸性物質中毒，可考慮使用水或制酸劑進行稀釋	急症		V				V		
79有關阻斷傳染病之敘述，下列何者錯誤？(A) 隔離的方式會依疾病的傳染方式而有所不同(B) 隔離時間的長短須視疾病的傳染期而定(C) 檢疫是限制帶原者的行動，預防疾病的散播(D)切斷傳染鏈其中任一環節就可以阻斷傳染途徑	傳染病			V		V			護理科橫向溝通時提出討論
80有關登革熱病人之護理措施及指導，下列何者錯誤？(A) 評估並監測病人體溫、排泄及呼吸型態(B) 評估並監測病人電解質、血比容和血紅素(C) 接觸病人時須穿戴隔離衣與口罩(D)評估病人疼痛的部位及情形	傳染病			V		V			護理科橫向溝通時提出討論

(二) 討論分析事項：

1. 護理師有部份考題為考古題，且難度偏易，大部份考題均教授，且均為上課範圍內，學生只要熟讀老師講授內容能順利拿分。
2. 80%以上的試題皆來自授課課本，學生只要用心學習，得分可以很輕鬆。
3. 各系統出題範圍均仍以臨床實務面出題，學生概念清楚，應可輕鬆應答。
4. 今年少數出題範圍屬婦科學及傳染病，需與產科及社區課程縱橫向溝通會議時討論。
5. 部份考題為整合型題目，非單獨以一個系統來看，須能觸類旁通。
6. 眼耳鼻喉及皮膚系統部份考題授課內容在複習課時均有補充教授，學生應可把握此部份。

新生醫護管理專科學校
 105 年第二次專門職業及技術人員高等級普通考試醫事人員(護理師執照考)
 產科護理學執照考試題分析

單元系統係依據 周汎濤編著 (2014)·產科護理學·台北：永大。

執照 單元系統	高考(護理師)		
	試題分佈	有教授	命中率 99%
一、周產期家庭之照護概論	0	-	
二、女性生殖系統及受孕	2	V	
三、產前基因評估與診斷	2	V	
四、妊娠婦女身心變化	-	-	
五、妊娠評估與診斷	3	V	
六、妊娠期的護理	3	V	
七、待產婦女評估與護理	3	V	
八、分娩過程	1	V	
九、待產及分娩的護理	2	V	
十、產後身心變化	3	V	
十一、產後婦女評估與護理	1	V	
十二、母乳哺餵	2	V	
十三、新生兒的護理	5	V	
十四、高危險性妊娠護理	5	V	
十五、待產與生產合併症及其護理	1	V	
十六、產後期合併症及其護理	2	V	
十七、婦女常見疾病之護理	5	V	

一、產科護理師考題分析表 (解析：楊金蘭老師)

題目	章節	頁碼	目前課程有無安排			難易度			改善方案
			有	無	其他	簡單	適中	難	
1. 有關妊娠期 B 群鏈球菌感染之敘述，下列何者正確？A. 胎兒若受到垂直感染，多在出生 7 天內發病B. 妊娠 20 週接受羊膜穿刺術以篩檢孕早期婦女是否受感染C. 菌種經常存活在婦女的鼻腔及呼吸道D. 預防胎兒受到感染，唯有採行剖腹生產	14	45	V			V			
2. 當以手指輕觸新生兒嘴角，新生兒會將臉和嘴轉向刺激物並張開嘴是何種反射表現？A. 尋乳反射 (Rooting reflex) B 吸吮反射 (Sucking	13	18	V			V			

題目	章節	頁碼	目前課程有無安排			難易度			改善方案
			有	無	其他	簡單	適中	難	
reflex) C. 摩洛反射 (Moro reflex) D. 巴賓斯基反射 (Babinski reflex)									
3. 以超音波推估妊娠20週時的胎兒週數，下列何者最適當？A. 股骨長度 (FL) B. 胎兒頭臀長 (CRL) C. 雙頂徑 (BPD) D. 頭腹圍比 (HC/AC)	5	37	V			V			
4. 有關全民健康保險孕婦產前檢查的服務項目與給付時程之敘述，下列何者正確？A首次產檢應於妊娠6週以前完成B妊娠至28週以前，應每隔兩個月檢查一次C建議在20週進行超音波檢查D妊娠第二期例行的實驗室檢查項目包括SGOT、SGPT、creatinine 與血糖	5	17	V			V			
5. 蔡女士，月經週期規則，最後一次月經的第一天為今年5月10日，則按照內格萊氏法則 (Nägele's rule) 推算，蔡女士的預產期應為何時？A明年1月28日B明年2月17日C明年3月12日D明年4月10日	5	15	V			V			
6. 有關唐氏症候群篩檢之敘述，下列何者正確？ A母血篩檢值高於1/270時，則歸為高危險群B羊膜腔穿刺合適的檢查時間是妊娠10~16週之間C母血篩檢可作為確立唐氏症候群的診斷方法D母血唐氏症篩檢加上頸部透明帶的檢測，其假陽性率高	3	23	V			V			
7. 有關卵子形成 (oogenesis) 的敘述，下列何者正確？A女性在胎兒時期就已經開始有卵原細胞 (oogonia) 的形成B卵細胞第一次減數分裂是發生在受精時C形成一個單套的卵，需經過一次有絲分裂與一次減數分裂D 整個卵母細胞分裂的過程共產生了一個單套的卵及一個極體 (polar body)	2	29	V			V			
8. 有關胚胎與其附屬器官發育之敘述，下列何者正確？A胎盤循環始於第6週，故自此後胚胎稱為胎兒B受精後第3週的胚胎因內胚層形成，遂成為雙板胚胎C 4週大的胚胎身長約3公分，四肢已有芽狀突起D受精卵以囊胚的型態植入子宮內膜，完成著床	2	35	V			V			
9. 無內外科及產科疾病病史的懷孕36週婦女，平躺於產檢台檢查時，主訴眩暈、虛弱、冒	6	12	V			V			

題目	章節	頁碼	目前課程有無安排			難易度			改善方案
			有	無	其他	簡單	適中	難	
冷汗，測得收縮壓較其原先低 30 mmHg，此時最優先的護理措施為：A 給與毛毯和烤燈 B 給與氧氣面罩 C 協助孕婦坐於床緣 D 協助孕婦採左側臥									
10. 有關產後生殖系統的正常變化，下列敘述何者正確？A 分娩後惡露約持續10 天，紅惡露及漿惡露交替出現B 產後3 週仍可於腹部摸到子宮底 C 產後約12 小時，子宮底上升至肚臍的位置或稍高於肚臍之上D 子宮約在產後4 週，便可恢復到懷孕前的大小和形狀	10	6	V			V			
11. 下列何者為友善生產之概念？①產婦可決定生產陪伴者以獲支持 ②允許待產婦自由走動以促進舒適 ③建議使用止痛藥及麻醉劑降低不適 ④建議待產時禁食以降低生產風險 A ①② B ①③ C ②③ D ②④	6	36	V			V			
12. 林女士，妊娠38 週，因現血及規則宮縮待產，陰道指診結果為子宮頸口開3 cm，變薄40%，高度-1，未破水。詢問護理師：「我現在一定要躺在床上嗎？」，下列何者為最合適的回答？A 是，避免臍帶脫出B 最好一直採左側臥增加胎兒氧氣供應C 僅如廁時下床，其他時間應臥床D 沒有限制，可採您覺得舒適的臥位或下床活動	9	5	V			V			
13. 李女士，因超過預產期無產兆而入院，以 piton-S 引產，子宮頸口開7 公分，胎兒監視器顯示有胎心音晚期減速的現象，下列處置何者正確？A 減少液體攝入量與靜脈注射量，以避免胎心音更加緩慢B 為胎兒臍帶受壓迫，可運用膝胸臥位協助改善臍帶受壓C 協助採左側臥、給氧，減少或暫停 piton-S 的給予D 是胎頭受壓時所呈現的正常反應，故不需特別處理	7	19	V			V			
14. 產時評估胎頭高度為 0，屬於下列何種情況？A 胎頭仍浮動B 胎頭已固定C 胎頭在會陰口D 胎頭位置不確定	8	18	V			V			
15. 有關待產婦護理之敘述，下列何者正確？A 鼓勵定時解尿，以利胎兒下降B 維持平躺，可促進血液循環C 預防噁心嘔吐，應該要禁食D 灌腸是避免產時污染的必要護理措施	9	9	V			V			
16. 下列那項胎心率的週期性變化和子宮收縮	7	19	V			V			

題目	章節	頁碼	目前課程有無安排			難易度			改善方案
			有	無	其他	簡單	適中	難	
無關？A早期減速B晚期減速C變異性減速 D變異性加速									
17. 王女士，G1P1，產後第1天與護理師分享自己昨夜生產的過程，主訴很累，不想哺餵母乳。依據魯賓對產後母親行為的研究，王女士的行為處於那個時期？A接受期B緊執期 C放手期D獨立期	10	14	V			V			
18. 李女士哺餵母乳時很焦急的詢問護理師：「我不知道寶寶吃奶的動作正不正確」，下列回答何者錯誤？A當嬰兒嘴巴張大，可看到下嘴唇外翻，即為正確含乳姿勢B含乳正確時，兩頰應該沒有凹陷的現象C含住乳頭，發出嘖嘖聲，表示正確含乳D若正確含乳，嘴巴會完全封閉成真空狀態	12	23	V			V			
19. 李女士，33歲，G2P2，產後3個月，現純母乳哺餵，月經尚未回復，過去曾使用口服避孕藥，後來用保險套。有關護理師指導產後生育計畫，下列何者較不恰當？A可續用保險套B可使用子宮內避孕器C可口服含雌性素（estrogen）避孕藥D採用泌乳無月經法	11	19	V			V			
20. 有關剖腹產後的護理措施，下列何者正確？A採硬脊膜外麻醉者，須平躺8小時，避免腦脊髓液流失B為減輕傷口疼痛，應儘量臥床休息，避免傷口裂開C因施打麻醉藥物的關係，須延後哺餵母乳的時間D必要時可於腹部塗抹薄荷油，以促進腸蠕動，避免腹脹	7	38	V			V			
21. 有關產後會陰傷口疼痛執行溫水坐浴指導之敘述，下列何者不恰當？A可促進循環，消除腫脹B每天坐浴2~4次，每次20分鐘C在產後24小時內開始D若有痔瘡也可配合藥物使用	10	7	V			V			
22. 有關血栓性栓塞的敘述，下列何者錯誤？A以霍曼氏徵象（Homan's sign）評估靜脈血栓B陽性反應是足部屈曲時，脛骨後肌壓迫深部靜脈而引起疼痛C常見足踝足背處有凹陷性水腫且合併局部血管紅腫壓痛D鼓勵並協助下床活動是預防血栓的方法之一	16	18	V			V			
23. 黃女士，G1P1，產後第一天哺餵母乳，她告	12	11	V			V			

題目	章節	頁碼	目前課程有無安排			難易度			改善方案
			有	無	其他	簡單	適中	難	
訴護理師：「我很擔心過兩天會有乳房脹痛的情形」，下列護理指導何者最適宜？A餵完奶後把餘奶擠出B提醒個案少喝水C每次餵奶前做乳房按摩與熱敷 D依照嬰兒的需求哺餵母乳									
24. 有關母乳哺餵之敘述，下列何者錯誤？A乳腺炎時可以繼續餵患側，並不會造成嬰兒感染B乳頭扁平通常使乳頭伸展性不佳，無法順利分泌乳汁C乳汁的多少和乳房的大小沒有關係D不要限制哺乳時間及次數可改善乳汁不足的情形	16	16	V			V			
25. 有關足月新生兒泌尿道的特徵，下列何者錯誤？A腎小管對於水分再吸收能力不足B腎小管對於電解質排除能力不足C出生後第1 天尿量為25 ml/kg/dayD新生兒腎絲球過濾率較成人為低	13	10	V				V		
26. 有關新生兒身體評估的敘述，下列何者錯誤？A外耳翼頂點低於眼外眥時，可能有染色體異常 B鼻尖的小白點為粟粒疹，出生後3~5 天即會消失 C乳頭如有白色分泌物，是受母親雌性素影響之現象D歐特蘭妮操作法 (Ortolani' s maneuver) 評估若聽見喀答聲，表示髖關節有脫臼情形	13	38	D			V			
27. 有關新生兒出生第5 天臍帶尚未掉落的出院護理指導，下列何者正確？A臍帶出現分泌物，就表示是感染徵象B洗澡後可以75%酒精消毒，由臍帶根部進行環狀擦拭C臍帶需用紗布覆蓋，不要讓臍帶暴露在空氣中D臍帶出現脫落徵象時，用手將其移除，再用75%酒精消毒	13	47	V			V			
28. 以新貝拉德量表 (New Ballard Score) 執行新生兒的身體成熟度評估時，下列何項結果較不符合妊娠39 週男嬰的生理特徵？A乳暈突起3~4 mm B皮膚透明、可見靜脈C耳朵軟成形、可反彈 D陰囊皺摺多，睪丸下降	13	25	V			V			
29. 有關懷孕期間貧血的原因與診斷之敘述，下列何者正確？A當孕婦血紅素低於11 g/dl，血清中鐵蛋白濃度低於12 μ g/dl 時，即表示有缺鐵性貧血	3	10	V				V		

題目	章節	頁碼	目前課程有無安排			難易度			改善方案
			有	無	其他	簡單	適中	難	
B海洋性貧血是屬於性染色體遺傳疾病，分為甲型及乙型二類 C 缺鐵性貧血是婦女第11 對染色體短臂末端上的2 個 β 血球基因 (β -globin gene) 突變所造成 D若夫妻為同型海洋性貧血帶因者，其胎兒大多嚴重畸形，建議人工流產終止妊娠									
30. 謝女士，妊娠23 週，過去無糖尿病病史，口服葡萄糖耐量試驗 (OGTT) 檢查發現1 小時後血糖值200 mg%，2 小時後為180 mg%。有關謝女士的診斷，下列敘述何者正確？A其兩次血糖數據均高過標準值，可確立為妊娠糖尿病B其妊娠週數大於20 週，故非妊娠引起的糖尿病，應屬於其他特定型糖尿病C血糖值均超過160 mg%，是屬於非胰島素依賴型糖尿病 (type II diabetes) D血糖值均超過160 mg%，是屬於胰島素依賴型糖尿病 (type I diabetes)	14	25	V			V			
31. 承上題，醫師安排謝女士需接受胰島素治療，她告訴護理師：「我上一胎生的小孩很健康，出生體重還4,100 公克，我現在沒什麼不舒服，可不可以不要接受藥物治療？」，護理師的回應，下列何者較合宜？A「您上一胎生了體重超過4,000 公克的小孩，可能與妊娠糖尿病有關，此次應該要接受治療，因血糖不穩，小孩容易產生健康問題」B「我會提醒醫師說您沒有不舒服，看看是否可以不要接受藥物治療，畢竟，任何藥物對胎兒都不太有利」C「雖然您沒有不舒服，但您的血糖高於標準值，所以仍須接受治療，您只是口服降血糖藥物，對胎兒與您都沒有什麼影響」D「通常妊娠糖尿病的症狀會在妊娠25 週以後出現，不能以症狀來判斷糖尿病的嚴重度，建議您不要錯過治療時機」	14	25	V			V			
32. 有關妊娠糖尿病可能的合併症，下列何者錯誤？A巨嬰B羊水過少 C新生兒低血糖D妊娠誘發性高血壓	14	26	V			V			
33. 有關胎盤早期剝離婦女產後護理處置之敘述，下列何者正確？A預防產後大出血及持續觀	14	19	V			V			

題目	章節	頁碼	目前課程有無安排			難易度			改善方案
			有	無	其他	簡單	適中	難	
察凝血機制B胎盤娩出後不可給予任何子宮收縮劑，以防血壓升高的副作用C胎盤剝離處接近陰道，產生逆行性感染的機會高D發生瀰漫性血管內凝血（DIC）症狀的高峰期為產後1 星期									
34. 有關真空吸引協助胎兒娩出之敘述，下列何者錯誤？A適用胎頭骨盆不相對稱時B娩出後胎兒頭部可能會有血腫C 需要由有經驗的醫師執行 D抽吸罩放置於胎頭的枕骨上	15	58	V			V			
35. 有關原發性痛經（primary dysmenorrhea）的敘述，下列何者正確？①下腹充血性疼痛 ②下腹痙攣性疼痛 ③發生於月經來潮前1 週 ④發生於月經開始前數小時 ⑤經痛持續整個經期 ⑥經痛在月經來潮初期最明顯A①③⑤ B②④⑥C①④⑤ D②③⑥	17	8		V			V		
36. 有關口服黃體素治療月經量過多的主要目的，下列何者正確？A 增加子宮收縮能力B 抑制前列腺素的形成C 維持卵巢濾泡期功能D 抑制子宮內膜的形成	17	7		V			V		
37. 婦女服用混合雌性素與黃體素製劑改善更年期症狀，初期可能出現下列那些副作用？①體重增加②膚色變淡 ③乳房腫脹 ④月經出現 ⑤ 陰道分泌物減少 A. ①③④ B①②⑤ C②③④ D③④⑤	17	17		V			V		
38. 下列何種病原感染與子宮頸癌之形成有關？ A大腸桿菌B金黃葡萄球菌C人類乳突病毒D淋病雙球菌	17	45	V			V			
39李女士，54 歲，平日排尿正常，主訴咳嗽或大笑時會有滲尿情況，因而不喜歡外出參加社交活動。李女士可能的問題為下列何者？A壓力性尿失禁 B滿溢性尿失禁C急迫性尿失禁 D混合性尿失禁.	-	-		V			V		
40. 承上題，下列護理指導何者最恰當？A多食含膠質食物B白天減少喝水量C骨盆底肌肉運動 D漸進式負重運動	6-5		V			V			

討論分析事項：

1. 這次產科的考題普遍來說簡單，上課的內容都有教授到，上衝刺班也都有複習到。
2. 35. 37. 39(婦科考題)上課未說明到，且一點難度。
3. 其中新生兒照護、危性妊娠兩章出題率最多，其次是婦女常見疾病護理。
4. 大部份今年題目較活，需要多花點時間思考。

新生醫護管理專科學校
 105 年第二次專門職業及技術人員高等暨普通考試醫事人員護理師執照考
兒科護理學執照考試題分析

單元系統係依據 蔣立琦等人編著 (2015)· 兒科護理學· 台北，永大。

表一 105 年第二次兒科護理學 護理師考試 試題分佈

單元系統	執照			
	高考(護理師)			
	試題分佈	有教授	無教授	命中率 %
一、緒論	3	3	0	100
二、新生兒護理	2	2	0	100
三、高危險新生兒	2	2	0	100
四、住院兒童護理	1	1	0	100
五、瀕死病童護理	2	2	0	100
六、兒童傳染病	3	3	0	100
七、兒童呼吸系統護理	4	4	0	100
八、兒童循環系統護理	2	2	0	100
九、兒童血液系統護理	3	3	0	100
十、兒童消化系統護理	1	1	0	100
十一、兒童泌尿生殖系統護理	5	5	0	100
十二、兒童神經系統護理	3	3	0	100
十三、兒童皮膚系統	0	0	0	100
十四、兒童骨骼肌肉系統	2	1	1	50
十五、兒童免疫內分泌系統	1	0	1	0
十六、兒童意外事故	3	2	1	66.7
十七、慢性病童護理	1	1	0	100
十八、癌症病童護理	2	2	0	100
合計題數	40	37	3	92.5%

表二 101~105 年兒科護理學 護理師考試 試題分佈趨勢

章節	101.7	102.7	103.7	104.7	105.7
一、緒論	3	1	4	3	3
二、新生兒護理	0	1	3	3	2
三、高危險新生兒	3	2	4	3	2
四、住院兒童護理	4	5	6	8	1
五、瀕死病童護理	1	1	1	1	2
六、兒童傳染病	3	3	4	3	3
七、兒童呼吸系統護理	3	4	3	4	4
八、兒童循環系統護理	2	2	4	3	2
九、兒童血液系統護理	4	6	3	2	3
十、兒童消化系統護理	2	3	4	2	1
十一、兒童泌尿生殖系統護理	3	1	0	2	5
十二、兒童神經系統護理	4	3	4	4	3
十三、兒童皮膚系統	1	1	0	1	0
十四、兒童骨骼肌肉系統	2	2	0	1	2
十五、兒童免疫內分泌系統	3	1	2	2	1
十六、兒童意外事故	2	2	0	0	3
十七、慢性病童護理	0	3	1	2	1
十八、癌症病童護理	0	0	0	0	2

表三 105 年第二次 兒科護理學試題分析表 (解析：陳寶如老師)

章節頁碼係依據 蔣立琦等人編著 (2015)·兒科護理學·台北，永大。

題目	章節	頁碼	目前課程有無安排			難易度			改善方案
			有	無	其他	簡單	適中	難	
(A) 41 仔仔，5 歲，在醫院中午用餐時，突然噎到東西，無法發聲且出現呼吸困難，此時護理師應該如何處理？(A)施壓劍突下部位 (B)進行人工呼吸 (C)以手掌扣擊背部 (D)給予心外按摩。(105.7.高)	16	16-30	★			◆			
(B) 42 大明，至溪邊玩，因溺水約 5 分鐘，送至急診室後，評估其中心體溫 33°C，知覺較遲鈍，有關回復體溫的處置，下列何者不適當？(A)提供溫熱的毯子 (B)提供熱湯並協助餵食 (C)給予加熱的潮濕氧氣 (D)給予電熱器加溫。(105.7.高)	16	16-14		★			◆		
(C) 43 兒童若長時期接觸玩具上不當的塗料或染料，最容易發生何種物質中毒？(A)鐵 (B)鋰 (C)鉛 (D)汞。(105.7.高)	16	16-18	★			◆			
(A) 44 小美，13 歲，因脊柱側彎住院接	4	4-10	★					◆	

題目	章節	頁碼	目前課程有無安排			難易度			改善方案
			有	無	其他	簡單	適中	難	
受手術及支架固定，住院已 2 週，下列護理措施何者較不合適？(A)為小美訂定一份生活作息表 (B)安排醫院課業輔導老師教導 (C)鼓勵小美參與身體活動之安排 (D)鼓勵小美打電話邀請同學到醫院探視。(105. 7. 高)									
(B) 45 小樺，18 個月，護理師為她做丹佛 II 嬰幼兒發展測驗 (DDST-II)，下列何者是她這個年齡幼兒應通過的項目？(A)會向前踢球 (B)自己走得很穩 (C)可以疊 6 塊積木 (D)會騎三輪車一陣子。(105. 7. 高)	1	1-38	★			◆			
(B) 46 有關 5 歲幼兒的生理功能，下列何者尚未達到成人的發展程度？(A)腎絲球的過濾率 (B)骨骼系統的發育 (C)聽覺與嗅覺功能 (D)唾液腺的分泌功能。(105. 7. 高)	1	1-26	★				◆		
(C) 47 有關嬰幼兒氣質評估之敘述，下列何者錯誤？(A)氣質評估可協助家長建立親子關係 (B)嬰幼兒的氣質型態可作為因材施教的依據 (C)氣質評估可以預估兒童未來的智力發展 (D)氣質是嬰幼兒先天對內外刺激的反應方式。(105. 7. 高)	1	1-36	★			◆			重點補充
(A) 48 有關出生的過渡期，下列何者不是胎兒動脈導管的發展變化？(A)出生後，肺動脈壓上升導致動脈導管收縮而關閉 (B)出生後約 2~4 天，產生功能上的關閉 (C)出生後約 1~3 個月，產生解剖上的關閉 (D)出生 3 個月後，動脈導管萎縮變成動脈韌帶。(105. 7. 高)	2	2-19	★				◆		
(D) 49 下列何者是血友病病童關節血腫較少出現的部位？(A)膝關節 (B)踝關節 (C)肘關節 (D)肩關節。(105. 7. 高) (D) 嬰兒氣質是後天的，會因父母的教養方式而有所不同	9	9-29	★			◆			
(B) 50 黃小妹，出生 48 小時即全身黃疸，膽紅素值 12 mg/dl，檢驗結果顯示為血型不合造成之溶血性黃疸，有關這種病理性黃疸的原因，下列敘述何者正確？(A)母親的血型是 A 型，胎兒的血型是 O 型 (B)母親的血型是 O 型，胎兒的血型是 A 或 B 型 (C)母親的血型是 AB 型，胎兒的血型是 O 型 (D)母親為 Rh(+)，胎兒為 Rh(-)。(105. 7. 高)	3	3-26	★			◆			

題目	章節	頁碼	目前課程有 無安排			難易度			改善 方案
			有	無	其他	簡單	適中	難	
(C) 51 婷婷, 14 歲, 罹患急性白血病, 經過多次化療, 現再度復發, 有關青少年對死亡的理解及反應, 下列敘述何者錯誤? (A)對死亡的概念有成熟的理解, 但仍有許多的疑問 (B)較易認為自己不會在這麼年輕的時候就死亡 (C)較易與醫護人員表達自己對死亡的看法 (D)較不能與父母溝通以取得父母的支持。(105.7.高)	5	5-16	★			◆			
(B) 52 榕榕, 10 歲, 為罹患罕見疾病病童的姊姊, 為協助其適應病童的疾病及治療的變化, 下列護理措施何者最為適當? (A)因榕榕對疾病知識或治療缺乏興趣, 故無須主動介入 (B)安撫榕榕, 鼓勵其隨時提問或參與病童的照護活動 (C)建議榕榕少到醫院探望病童, 因為會增加病童的困擾 (D)說服榕榕學習自我照顧, 因為爸媽需要全力照顧病童。(105.7.高)	17	17-10	★			◆			
(D) 53 許小妹妊娠週數 26 週 3 天, 為早產, 執行身體檢查與評估時, 下列何者為最可能出現的臨床表徵? (A)胎毛少, 足底皺摺多, 皮下脂肪多 (B)手肘難以越過對側鎖骨中線 (scarf sign) (C)腳跟難以觸及耳朵 (heel to ear) (D)四肢肌肉張力無力, 難以維持屈曲姿勢。(105.7.高)	3	3-6	★			◆			
(C) 54 小強, 於 15 個月大時被診斷有輕微的腦性麻痺 (cerebral palsy), 於指導雙親對小強在 24 個月大時之預期性發展任務, 下列何者不適當? (A)促進自理能力的掌控 (B)建立正向的身體心像 (C)增強對痛覺反應的能力 (D)提供活動所需之額外熱量。(105.7.高)	1 2	12-62	★			◆			
(C) 55 有關協助兒童因應親人死亡的哀傷照護方式, 下列何者不適當? (A)運用適合兒童發展階段能理解的語言, 說明親人的死亡 (B)告訴兒童難過是可以理解的, 鼓勵兒童以他們的方式表達感覺 (C)儘量少與兒童談及死亡的親人, 以免造成無法處理的悲慟 (D)接受兒童在其親人過世後可能有的退化性行為。(105.7.高)	5	5-22	★			◆			
(A) 56 有關兒童罹患麻疹之臨床表徵, 下列護理評估何者錯誤? (A)前驅期時兒童會有咳嗽、結膜炎及鼻炎等症狀, 此時體溫通常維持正常範圍 (B)病童的下顎黏膜會發現中心藍白色而周圍呈不規則紅斑之科	6	6-25	★				◆		補充

題目	章節	頁碼	目前課程有無安排			難易度			改善方案
			有	無	其他	簡單	適中	難	
氏斑點 (Koplik spots) (C)科氏斑點出現後1~2天，在兒童發燒到最高峰時便開始出疹 (D)發疹的順序為：由上而下，前額、臉部、頸部、上肢、軀幹和下肢。(105.7.高)									
(C) 57 下列何種疫苗的接種途徑是肌肉注射，注射部位在嬰幼兒的大腿前外側？(A)卡介苗 (B)日本腦炎疫苗 (C)B型肝炎免疫球蛋白 (D)麻疹、腮腺炎、德國麻疹混合疫苗。(105.7.高)	6	6-9	★			◆			
(A) 58 小明，3歲，連續多日出現高燒(40~40.6°C)、食慾不振、口腔黏膜多發性潰瘍、牙齦紅腫出血、前頸部淋巴結腫痛、口腔外出現疱疹。醫師診斷為疱疹性口齦炎 (Herpetic Gingivostomatitis)。下列護理措施何者不適當？(A)協助使用含類固醇的口內膏來減輕炎症反應 (B)衛教父母以流質及冰涼的食物來餵食(C)協助口服acyclovir 來減輕疼痛及改善症狀 (D)衛教父母目前尚無疫苗可預防此病毒感染。(105.7.高)	6	6-52	★			◆			
(D) 59 有關小型噴霧治療 (micro-nebulizer therapy) 之護理措施，下列敘述何者錯誤？(A)將藥物及生理食鹽水混合置入噴霧器之藥杯，氧氣流量需調整至6~8 L/min (B)使用時需將噴霧器呈垂直狀，以使氣動將藥物轉換成2~5 μm 的噴霧粒子 (C)若病人為嬰兒，可將小型噴霧器架於氧氣頭罩上以增加效果 (D)限每位病童個人單獨使用，藥杯與噴霧器每天清洗一次。(105.7.高)	7	7-17	★				◆		
(C) 60 小英，7歲，診斷為氣喘，居家長期監測尖峰呼氣流量 (peak expiratory flow rate, PEFr)，其自我監測的個人最佳值為220 L/min。某日清晨，小英的PEFR 為130 L/min，到傍晚上升為170 L/min，護理師判斷小英目前所處的狀態為何？(A)呼吸道症狀已有改善，持續維持正常生活作息 (B)呼吸道症狀逐漸被控制，預期PEFR 將會更改善 (C)呼吸道有發炎及黏膜水腫，小心監測PEFR的變化 (D)呼吸道出現急性發作的危險，必須立刻緊急就醫治療。(105.7.高)	7	7-55	★				◆		

題目	章節	頁碼	目前課程有 無安排			難易度			改善 方案
			有	無	其他	簡單	適中	難	
(A) 61 下列敘述何者符合兒童呼吸系統的解剖生理特徵？(A)鼻腔狹小、鼻黏膜柔軟且微血管豐富 (B)耳咽管(歐式管)較成人短、窄且水平 (C)喉頭較窄、較高；約在第4~5頸椎部位 (D)肺泡表面積相對多，使得呼吸換氣量較多。(105.7.高)	7	7-4	★			◆			
(A) 62 王小妹，足月出生，被診斷罹患開放性動脈導管，為其進行護理評估，下列何項臨床表徵較不會出現？(A)餵食時，容易出現發紺的缺氧發作 (B)觀察呼吸情況，可能發現肺部水腫症狀 (C)觸診上肢脈搏時，常會出現寬廣的脈搏壓 (D)聽診時，胸骨左側第二肋間有連續的機械性心雜音。(105.7.高)	8	8-14	★				◆		
(C) 63 法洛氏四重畸形常見的臨床表徵是發紺，下列敘述何者錯誤？(A)是血液中含氧量過低的結果 (B)急性缺氧發作常發生在早晨、餵奶、哭泣或排便時 (C)主要是血液有由左至右的分流 (D)主要是肺動脈狹窄所致。(105.7.高)	8	8-20	★				◆		
(D) 64 有關再生不良性貧血病童的臨床症狀與實驗室檢查，下列敘述何者錯誤？(A)血容積小於30%時，會有心跳加快、呼吸急促的現象 (B)嗜中性白血球數少於1,500/mm ³ 時，會容易發生細菌感染現象 (C)血小板數小於50,000/mm ³ 時，易出現瘀斑及出血現象 (D)胎兒紅血球降低時，易出現進行性的溶血性貧血。(105.7.高)	9	9-26	★				◆		
(A) 65 協助罹患細小支氣管炎之病童執行姿位引流，下列時間何者較不適當？(A)飯後半小時 (B)睡覺前 (C)早晨睡醒時 (D)飯前1小時。(105.7.高)	7	7-46	★			◆			
(A) 66 琪琪，女嬰，新生兒篩檢診斷為葡萄糖-6-磷酸鹽去氫酶缺乏症 (Glucose-6-Phosphate Dehydrogenase Deficiency, G-6-PD Deficiency)，下列有關此代謝疾病之敘述，何者錯誤？(A)此疾病主要由父親傳給小孩，以女嬰居多 (B)易發生溶血性貧血及高膽紅素血症 (C)嬰兒發燒時應避免使用Aspirin (D)母親哺乳期間應避免食用蠶豆。(105.7.高)	2	2-44	★			◆			
(D) 67 有關癌症病童疼痛時止痛劑的使用原則，下列敘述何者錯誤？(A)定時給予	18	18-9	★				◆		

題目	章節	頁碼	目前課程有 無安排			難易度			改善 方案
			有	無	其他	簡單	適中	難	
止痛劑，以維持無痛狀態 (B)給藥途徑以口服優先選用 (C)重度疼痛需選擇嗎啡類的止痛劑 (D)不可併用不同類的止痛劑。(105.7.高)									
(D) 68 有關癌症病童接受化學治療期間的感染預防措施，下列敘述何者錯誤？(A)避免接種活性的病毒疫苗 (B)避免接觸水痘或麻疹病童 (C)縮短住院時間以防院內感染 (D)進食的食物需經微波處理。(105.7.高)	18	18-5	★			◆			
(C) 69 小容，17 歲，診斷為甲狀腺機能亢進(Hyperthyroidism)，下列臨床表徵何者錯誤？(A)腸蠕動增快，易腹瀉 (B)食慾增加，但體重減輕 (C)皮膚乾燥、頭髮易斷裂 (D)注意力不集中、情緒不穩。(105.7.高)	15	無		★			◆		補充
(B) 70 急性淋巴性白血病童在接受化學治療多久後，會出現血球低下問題？(A)24~72 小時 (B)7~14 天 (C)4~6 週 (D)2~3 個月。(105.7.高)	9	9-37	★			◆			
(C) 71 小明，妊娠週數 32 週出生，體重 1,500 gm，將進行口胃管餵食，下列護理措施何者正確？(A)測量插入的長度宜由鼻尖經耳垂，連接至劍突和肚臍中點的距離 (B)插入過程若無咳嗽、嗆到、發紺，表示未插到氣管，可安全地灌食 (C)灌食速度要緩慢，約 5 mL/5~10 分鐘，以預防胃部過度膨脹 (D)餵食後協助左側臥、頭抬高 45 度約 30 分鐘，以防吸入性肺炎。(105.7.高)	10	10-15	★				◆		
(A) 72 小美，12 個月，診斷為泌尿道感染 (urinary tract infection, UTI)，有關出院護理指導，下列敘述何者錯誤？(A)為避免因包尿布引起感染，立即開始大小便訓練 (B)避免泡澡，儘量採淋浴的方式清潔身體 (C)大小便後，會陰部的清潔需由前往後擦拭 (D)可多攝取蔓越莓汁，以減少重複感染機會。(105.7.高)	11	11-17	★			◆			
(D) 73 有關隱睪症的評估，下列敘述何者錯誤？(A)保持檢查環境溫暖，避免提睪肌收縮會將睪丸拉回至腹股溝內 (B)視診，睪丸未下降側的陰囊縮小，且表皮平滑、缺少摺紋 (C)6 個月大前，可讓嬰兒平	11	11-36	★				◆		

題目	章節	頁碼	目前課程有無安排			難易度			改善方案
			有	無	其他	簡單	適中	難	
躺，以觸診檢查雙側的陰囊 (D)大於 6 個月的小孩宜採站姿檢查，以緩和提睪肌。(105.7.高)									
(A) 74 有關尿道下裂病童手術後的護理措施，下列敘述何者不適當？(A)限制喝水，以降低尿液滲漏 (B)導尿管固定於腹部或腿上，以免牽扯傷口 (C)避免淋浴，直到傷口痊癒為止 (D)預防便秘，以免影響傷口癒合。(105.7.高)	11	11-38	★			◆			
(A) 75 王小妹，10 歲，診斷為急性腎絲球腎炎，每天尿量約 250 c.c.，血中尿素氮 (BUN) 100 mg/dL，下列護理指導何者錯誤？(A)攝取生酮飲食，以利腎絲球過濾 (B)攝取低蛋白質飲食，以保護腎臟功能 (C)嚴格限水，以控制水腫與高血壓 (D)避免高鉀食物，以減少水分滯留。(105.7.高)	11	11-25	★			◆			
(D) 76 小嫻，4 歲，預行排尿性膀胱尿道攝影 (VCUG)，有關檢查前後的護理措施，下列何者正確？(A)檢查前，至少禁食(NPO) 8 小時，以免引起嘔吐 (B)檢查前，需給予清潔灌腸，以免影響影像判讀 (C)檢查中，需收集尿液，測量膀胱壓力，以了解排尿功能 (D)檢查後，需鼓勵多喝水，以利排出顯影劑。(105.7.高)	11	11-21	★				◆		
(B) 77 王小弟，9 歲，診斷為裘馨氏假肥大性肌失養症 (Duchenne's pseudohypertrophic muscular dystrophy)，下列護理指導何者不適當？(A)鼓勵王小弟進行體能活動，避免肢體攣縮變形 (B)避免讓王小弟游泳，以防溺水意外之發生 (C)家中添加輔助性設施，以減少王小弟發生意外 (D)每日為王小弟執行胸腔物理治療，以預防肺炎。(105.7.高)	14	14-45	★			◆			
(D) 78 張小弟，就讀小學三年級，罹患強直陣攣型癲癇 (tonic-clonic seizure)，有關其在學校癲癇發作時的照護，下列敘述何者錯誤？(A)協助採取側臥姿勢，以利口鼻分泌物流出 (B)疏散圍觀人潮維持通風，以免影響呼吸 (C)移除身旁堅硬及尖銳物，以提供安全環境 (D)立即進行口對口人工呼吸，以避免缺氧。(105.7.高)	12	12-50	★				◆		
(B) 79 曉華，5 歲，診斷為重症肌無力 (myasthenia gravis)，下列護理指導何者	14	14-43		★		◆			

題目	章節	頁碼	目前課程有無安排			難易度			改善方案
			有	無	其他	簡單	適中	難	
錯誤？(A)應教導家長注意曉華的呼吸是否順暢、痰液不易咳出 (B)應鼓勵曉華多進食需咀嚼的食物，以減緩咀嚼功能之退化 (C)應減少曉華費力的活動，以改善肌肉力量、保留體力 (D)若仍有眼瞼下垂、視力不佳情形，應注意其活動安全。(105.7.高)									
(D) 80 小華，14 歲，疑似腦膜炎，目前有咳嗽、顱內壓升高的症狀，有關小華的照護措施，下列敘述何者正確？(A)維持屈膝仰臥，以利靜脈血回流 (C)給予背部叩擊，以促進痰液排出 (B)教導深呼吸咳嗽，避免引發肺炎 (D)攝取高纖維食物，以避免便秘。(105.7.高)	12	12-42	★			◆			

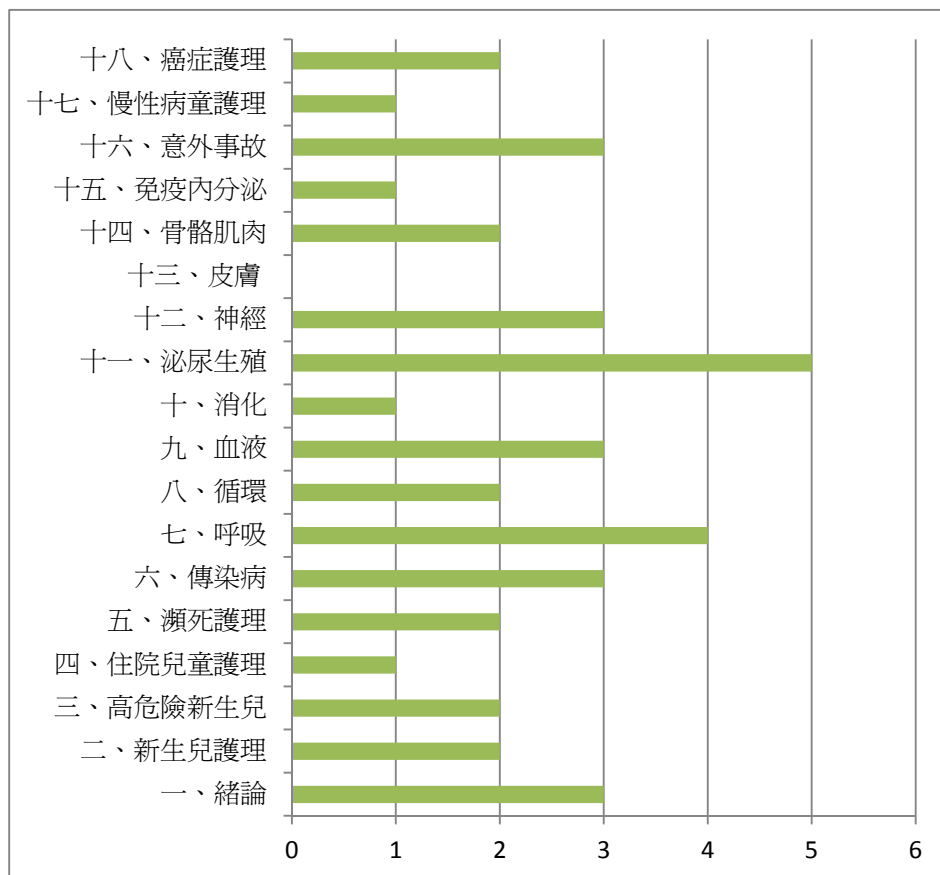

(圖一) 105 年度第 2 次考試分布趨勢橫條圖

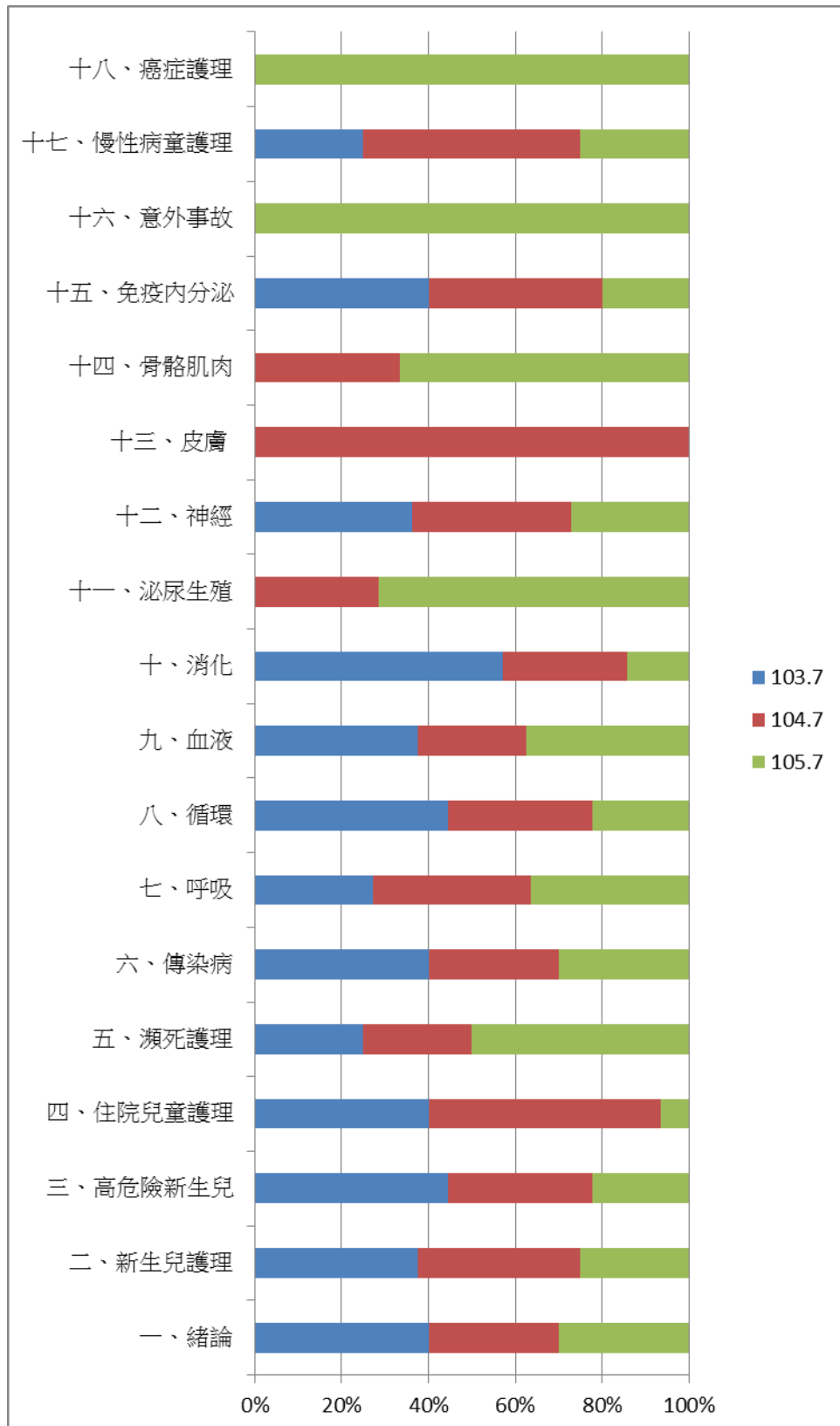

(圖二) 歷年考試分布趨勢百分比累積橫條圖

兒科組討論內容:

105 年度第二次兒科護理學執照考考題相較去年度兒科執照考題目，出題方式很活用，

有少數題目的題意雖清楚，但答案模擬兩可。例如：

(A) 44 小美，13 歲，因脊柱側彎住院接受手術及支架固定，住院已 2 週，下列護理措施何者較不合適？(A)為小美訂定一份生活作息表 (B)安排醫院課業輔導老師教導 (C)鼓勵小美參與身體活動之安排 (D)鼓勵小美打電話邀請同學到醫院探視。

(C) 51 婷婷，14 歲，罹患急性白血病，經過多次化療，現再度復發，有關青少年對死亡的理解及反應，下列敘述何者錯誤？(A)對死亡的概念有成熟的理解，但仍有許多的疑問 (B)較易認為自己不會在這麼年輕的時候就死亡 (C)較易與醫護人員表達自己對死亡的看法 (D)較不能與父母溝通以取得父母的支持。

因此，做題時須對兒童發展特色相當清楚才利於答題，較多題意融入不同年齡、不同疾病，選項裡囊括了兒童發展、兒童疾病特有屬性、瀕死概念及照護措施，學生必須概念清楚，一旦能理解題意，答案就可以選出，所以整體兒科考題難易度適中。

針對出題的範圍近三個年度 103-105 年度相比，詳見圖一 105 年度第 2 次考試分布趨勢橫條圖以及圖二歷年考試分布趨勢百分比累積橫條圖，可看出今年出題範圍著重於傳染病、意外事故、神經、呼吸與泌尿生殖系統。其他仍有六題題目在強調兒童發展、住院反應的照護及瀕死概念。

此次有三題題目是兒科課程沒有教授，分別是甲狀腺亢進、重症肌無力與溺水，其中甲狀腺亢進與重症肌無力是內外科護理學有授課過；此外，溺水的部分，今年將增列在兒科護理學實驗課程內容中授課。

兒科護理學作業，藉由治療性遊戲設計 DVD 之製作，讓同學能將兒童發展理論結合治療性遊戲，靈活運用於住院病童。本學期會持續此項作業進行，另外，透過兒科實行情境教學及技術訓練，幫助學生加深印象、理解與運用。

新生醫護管理專科學校

105 年第二次專門職業及技術人員高等級普通考試醫事人員(護理師執照考)

精神組執照考試題分析

一、精神科護理學

(一) 護理師考題分析

執照 單元系統	高考(護理師)		
	試題分佈	有教授	命中率
Ch.1 緒論及發展史 -四次革新運動	沒有考		
Ch2.精神科護理的倫理與法律 -精神衛生法	有嚴重精神症狀但對藥物反應不佳的病人，將施以電氣痙攣治療，提供照護的護理師只向病人說明這種治療是會讓他睡一覺，起來就會好多了，並請病人簽署同意書，此違反下列何項倫理原則？(A)知情同意 (B)行善(C)不傷害(D)公平。	知情同意是護理一般性的倫理。答案為(A)	100%
Ch.3 護理過程 -精神症狀評估 - JOMAC	11. 有關收集家族史時常用的家庭樹(或稱家庭圖譜)，下列敘述何者正確？(A)表示離婚 (B)家庭圖譜以個案為主，至少畫三代為宜 (C)用虛線將家族成員圈在一起表示同住 (D)表示個案家族中有精神疾病史者。	精神科護理角色功能在第3章中提到， 本題課程中沒有特別提醒 11. 答案為(B)	
Ch.4 病因診斷與臨床分類	36. 關精神疾病的臨床表徵，下列敘述何者正確？(A)談話內容一段一段間，欠缺關聯性與連貫性，稱為思考遲緩 (B)杯弓蛇影是病人對外界的刺激產生錯誤知覺或解釋 (C)答非所問及語無倫次最常見於情感障礙病人的臨床表徵 (D)談話到一半，突然停下來，也無法接續自己剛剛的主題，稱為答非所問。	考病因診斷與臨床分類在第四章 P.32~35 中提到，且於5下精神護理研討課本中及衝刺班中再三提醒。 36. 答案為(B)	
Ch.5 治療性人際關係與治療性溝通	治療性溝通 5. 王先生跟太太說：「我們一起到日月潭玩，慶祝結婚 5 周年！」太太回應表示：「這個月家裡收支結算下來需節省開銷。」根據交	此題考治療性溝通技巧，在第五章 p.93 中提到，且於5下精神護理研討課本及衝刺班中再三提醒。	

執照 單元系統	高考(護理師)	
	<p>流分析論 (Transactional Analysis)，上述溝通模式為何種溝通型態 (Transaction)？(A) 互補 (complementary) (B)交錯 (crossed) (C)隱密 (ulterior) (D)深層 (profound)。</p>	<p>5. 答案為(B)</p>
<p>Ch. 6 精神科相關之各種治療 -行為治療 -環境治療 -藥物治療(沒有考) -心理治療(認知治療) -團體治療 -ECT -家庭治療</p>	<p>藥物治療：LITHONATE 19. 一位雙相情緒障礙症精神病人，其腎功能不佳，何種藥物較不適合使用？(A) Quetiapine (Seroquel) (B)Carbamazepine (Tegretol) (C) Valproic Acid (Depakine) (D)Lithium Carbonate (Lithonate)。 20. 護理師在為第一次出院的躁症病人進行出院衛教，強調規則服藥的重要性，病人詢問何時可停藥，護理師回應下列何者為佳？(A)「這沒有標準答案」(B)「配合醫囑規則服藥，不要自己減藥或停藥」(C)「解釋藥物是醫師的職責」(D)「你應該要吃藥一輩子」。</p> <p>心理治療：行為治療 與心理分析 團體心理治療： 13. 溫先生，80歲，罹患鬱症多年，常有時不我與的感嘆。護理師應安排溫先生參加下列何種團體治療，以幫助其重整過去生活事件？(A)娛樂團體 (B)會心團體(C)懷舊團體(D)心理演劇。 14. 承上題，在團體過程中，溫先生感受到「經由幫助他人使自己在生活中變得更重要，也更看重了自己」，進而提升他的自尊心，上述現象，下列何項最符合團體治療性因子？(A)利他性 (altruism) (B) 共通性</p>	<p>在第 6 章 P. 61 中提到，且於 5 下精神護理研討課本中再三提醒。 19. 答案為(D) 13. 案為(C) 14. 案為(A) 20. 答案為(D) 25. 答案為(B) 26. 答案為(A) 26. 答案為(C)</p>

執照 單元系統	高考(護理師)	
	<p>(universality) (C)人際學習 (interpersonal learning) (D)發展社交技巧 (development of socializing techniques)。</p> <p>25. 護理師和病人約定若未出現攻擊行為且維持一週，便可以解除禁止外出的限制，這是利用何種行為修正的原理？(A)正向增強(B)負向增強(C)處罰(D)消除。</p> <p>26. 林同學每遇到考試時皆非常焦慮，常會藉由打球運動以舒緩焦慮情緒，這是屬於下列何種適應機轉？ (A)行為取向(B)認知取向 (C)情緒取向 (D)生理取向。</p> <p>28. 探索病人早期人格發展中所出現的心理情結，是屬於何種型態之心理治療？(A)團體治療(B)娛樂治療 (C)分析式心理治療 (D)行為治療。</p> <p>家庭治療：0</p>	
<p>Ch. 7 危機處置及護理</p> <p>-暴力</p> <p>-自殺</p>	<p>31. 陳先生生意失敗，積欠三百多萬的債務，長期受到債主催討，因此在家中燒炭自殺，此為Durkheim的那一自殺類型？(A)利他型自殺 (altruistic suicide) (B)致命型自殺 (fatalistic suicide) (C)社會混亂型自殺 (anomic suicide) (D)自我型自殺 (egoistic suicide)。</p> <p>33. 有關卡普蘭 (Caplan, G.) 危機理論的發展過程，下列敘述何者正確？①危機發展過程乃壓力下個人慣用的因應方法無效，無論如何均將導致人格瓦解 ②當慣用的因應機轉失效時，威脅</p>	<p>在第 12 章 P. 114 中提到，且於 5 下精神護理研討課本及衝刺班中再三提醒。</p> <p>31. 答案為(B)</p> <p>33. 答案為(C)</p> <p>33. 答案為(A)</p>

執照 單元系統	高考(護理師)	
	<p>將會持續，而焦慮升高，個體功能變得紊亂，此為衝擊期③當嘗試錯誤的問題解決方法失敗後，會尋求外在的支援，若問題解決則可恢復情緒穩定 ④紊亂期時個案思考僵化，可能採取壓抑、否認、合理化或外射等防衛機轉 (A)①① (B)①① (C)①① (D)①①。</p> <p>39. 張先生由於攻擊他人，在暴力事件處置後已被四肢約束於隔離室，關於護理師執行的暴力處置後護理，下列描述何項最適切？(A)主要以透過監視器對張先生進行密切觀察、透過麥克風與張先生會談 (B)應與張先生會談，鼓勵張先生表達感受，學習適切的因應方法 (C)張先生是高暴力危險性病人，應持續至少約束 4小時以上(D)為防範張先生掙脫約束，約束張先生雙手的約束帶應牢靠不留縫隙。</p>	
<p>Ch. 8 思考性疾患之護理 - 思覺失調症 - 妄想定義描述</p>	<p>6. 剛住院的病人表示：「我一直告訴你們我有聽到神明叫我解救世人，你們為什麼就是不相信我？」下列何者為護理師最適切的回應？ (A)「這是幻聽不要相信它」 (B)「我完全同意你有聽到聲音」 (C)「你好好休息明天就好了」(D)「你感覺很挫折沒人相信你」。</p> <p>7. 有關妄想的描述，何者正確？ (A)感知外太空有電波或無線電波影響自己思想，是被控制妄想 (B)認為同事講笑話或喝飲料都和自己有關，是誇大妄想 (C)子虛烏有的錯誤認為醫院伙食被下毒或下藥，是虛無妄想 (D)病人告訴護理師收音機正在傳播自己</p>	<p>在第八章 P.142 中提到，且於 5 下精神護理研討 DK41P3 中及衝刺班中再三提醒。</p> <p>6. 答案為(D) 7. 答案為(A) 9. 答案為(B) 15. 答案為(C) 16. 答案為(D) 17. 答案為(A) 18. 答案為(B) 24. 答案為(C) 34. 答案為(A)</p>

執照 單元系統	高考(護理師)	
	<p>剛剛想到的想法，是被害妄想。</p> <p>9. 伍先生，為思覺失調症病人，平日不太與人互動，行為較退縮，護理師為其訂定護理計畫並安排為期 8 週的社交技巧訓練，有關社交技巧訓練遵循的原則，下敘述何者正確？①需重複修正與練習 ②應用角色的扮演 ③快速且積極的教導社交技巧 ④訓練的目的宜清楚 (A)①②③ (B) ①②④ (C)①③④ (D)②③④。</p> <p>15. 劉先生診斷為思覺失調症，目前經過治療後精神症狀已穩定，但無法進行自我照顧及工作角色，情感表現平淡且人際溝通能力受限。劉先生目前的病程屬於那一期？(A)前驅期 (B)發病期 (C)殘留期 (D)復發期</p> <p>16. 趙先生為慢性思覺失調症病人，於病房中表情淡漠，多躺於床上，少與人互動；常有傾聽動作並自笑自語，尚不影響他人；衣著髒亂有惡臭，下列何者為趙先生最優先的健康問題？(A)人際互動問題 (B)正性症狀的影響 (C)感覺知覺變異 (D)自我照顧問題。</p> <p>17. 黃先生因急性精神症狀入院治療，表示聽到有人不斷指責他不負家庭責任，對父母不孝感到自責，而常搥打頭部。在病房獨來獨往，有時不洗澡。下列何者是最優先的護理目標？(A)穩定症狀及提供安全環境 (B)協助認識精神症狀 (C)協助自我照顧活動 (D)維持基本人際互動功能。</p> <p>18. 照護一位出現自言自語、側身</p>	

執照 單元系統	高考(護理師)		
	<p>傾聽的精神病人，護理師最合宜的措施為何？(A)尊重病人，不要詢問 (B)鼓勵病人表達幻聽經驗 (C)顧及安全給予保護隔離 (D)衛教妄想症狀的自我處置。</p> <p>24. 楊先生診斷為思覺失調症，護理師要求他站起來，他就坐下；要求他往前走，他卻往後退。護理師為使楊先生能順利服下藥物，下列何項護理措施最適宜？(A)與他約定，若服下藥物則給予獎品 (B)暫緩給藥，等他想吃時再給予服藥(C)以堅定的態度，告訴他一定要服藥 (D)通知醫師處理。</p> <p>34. 多巴胺於腦中中皮質 (mesocortical) 分泌異常時，較容易出現何種症狀？(A)情感平淡(B)幻覺(C)妄想 (D)混亂行為。</p>		
<p>Ch. 9 情感性疾患之護理 -MDP -Bipolar</p>	<p>憂鬱症：2. 蔡同學，大學休學後從事過幼稚園教師、賣場收銀員等工作，卻都因為出現心不在焉，無法勝任工作而受老闆責罵，工作時間都不長，近日又出現以美工刀割手臂的情形，故至精神科門診求診，診斷為鬱症，下列敘述何者適宜？(A)依據精神分析理論，蔡同學的行為是採用投射的方式將內心的憂傷及衝突朝自我發洩(B)依據行為理論，蔡同學的憂鬱屬於一種學習而來的無望感 (C)依據單胺基假說，蔡同學的症狀是因為單胺氧化酶過高所造成 (D)依據遺傳因素，蔡同學一定合併有其他精神疾病。</p> <p>躁鬱症：</p>	<p>在第九章 P. 9-30~33 中提到，且於5下精神護理研討中及衝刺班中再三提醒。</p> <p>2 答案為(B)</p> <p>3. 答案為(D) P. 9-30~33</p> <p>4. 答案為(D) P. 9-30~34</p> <p>21.. 答案為(B) P. 9-30~34</p>	

執照 單元系統	高考(護理師)		
	<p>3. 周先生， 25歲，因雙相情緒障礙症初次入院，住院期間病人覺得主護張護理師和照顧他的大姐很相像，因此格外信賴張護理師，也非常配合治療。周先生對主護護理師的信賴與配合，與下列何者有關？(A)幻想作用 (fantasy) (B)轉化作用 (conversion) (C)補償作用 (compensation) (D)轉移作用 (displacement)</p> <p>4. 承上題，雙相情緒障礙症護理師藉由上述關係來促進治療主要是依據下列何種理論模式？(A) 伯恩 (Berne) 的溝通模式 (B) 卡普蘭 (Caplan) 的社會模式 (C) 沙利文 (Sullivan) 的人際關係模式 (D) 佛洛伊德 (Freud) 的心理分析模式。</p> <p>21. 雙相情緒障礙症精神病人處於躁期，最不可能出現下列那個症狀？(A)睡眠需求減少 (B)對事情有想法，並能計劃完成(C)無法克制的說個不停 (D)膨脹的自尊心。</p>		
Ch. 10 焦慮性疾患之護理 -PTSD -Anxiety	35. 馬先生因廣泛性焦慮症住院，有關環境治療的功能與原則，下列何者正確？(A)安排美侖美奐的病房，即可治療馬先生之焦慮 (B)安排結構性的活動，減少馬先生的不安與焦慮 (C)應促進人際間人人可以參與的氣氛，讓病人快速參與人際互動 (D)對馬先生進行面質與挑戰，以利馬先生認清問題而成長	在第 15 章 P. 165 中提到，且於 5 下精神護理研討課本中及衝刺班中再三提醒。35. 答案為 (B)	
Ch. 11 強迫性疾患之護理	0	沒有考	

執照 單元系統	高考(護理師)		
Ch. 12 創傷及相關 疾患之護理 -PTSD	0	沒有考	
Ch. 13 軀體性疾患 之護理	12. 下列何者不是轉化症 (Conversion disorder) 常見的 臨床轉化症狀? (A)腹瀉 (B) 麻痺 (C)失明 (D)不語	在第 16 章 P.175 中提到,且於 5 下 精神護理研討課 本中及衝刺班中 再三提醒。12. 答 案為(A)	
Ch. 14 人格異常疾 患之護理	37. 夏小姐, 32歲,長期出現古 怪思考與言談,談話主題含糊, 繞圈子,內心世界像小孩子一樣 有奇異幻覺,多疑,自認有心電 感應之能力,並出現身體輕飄飛 起之錯覺,對社交關係感到不自 在,社交的焦慮不會因為情境熟 悉度增加而下降,近日工作壓力 大開始出現短暫精神症狀,下列 診斷何者正確?(A) A群思覺失調 型人格障礙症(B)B群反社會型人 格障礙症 (C)C群依賴型人格障 礙症(D)B群自戀型人格障礙症。 38. 承上題,護理師的照護計畫 何者正確? (A)面對夏小姐的怪 異言行,空談虛論,應予面質, 促進自我覺察 (B)使用抗精神病 藥物、觀察用藥反應,並定期與 夏小姐會談、了解壓力源,進行 心理治療 (C)治療者宜採權威角 色,進行團體治療,避免遭到夏 小姐操控,試圖控制一切局面 (D)夏小姐此類病人多數應有病 識感,可自省防禦機轉之不當使 用,故宜進行嚴謹的控制,避免 讓夏小姐覺得治療者無能。	在第 17 章 P.178 中提到,且於 5 下 精神護理研討課 本中。 37. 答案為(A) 38. 答案為(B)	
Ch. 15 兒童青少年 精神疾患之護理 -自閉症類障礙症 候群	40. 李同學,10歲,罹患自閉症 類群障礙症(原為自閉性疾患), 最近因為在家中常出現撞頭和拉 扯頭髮行為,父母陪伴下進入急	在第 18 章 P.186 中提到,且於 5 下 精神護理研討中 及衝刺班中再三 提醒。	

執照 單元系統	高考(護理師)	
	<p>性精神科病房接受治療。入院後第一星期撞頭和拉扯頭髮行為平均每 30分鐘出現一次，下列護理措施何者最適當？(A)出現撞頭行為時，請病人至病室走廊旁罰站，實施 time out兩小時 (B)口頭約定當出現撞頭行為，給予四肢約束(C)給予頭盔以及手套保護病人(D)每次出現撞頭行為時，立即給予針劑協助鎮定。</p>	<p>40. 答案為(C)</p>
<p>Ch. 16 老年精神疾患之護理 -Delirium -Dementia</p>	<p>Dementia： 22. 有關幫助老年失智症病人溝通的技巧，下列何者正確？(A)儘量要求病人清楚說出想說的事 (B)向他澄清事實，增強其認知 (C)注意病人的音調、姿勢，以推測其感覺 (D)儘量使用開放性問句，鼓勵自由表達</p> <p>Delirium： 23. 蘇同學，19歲，因車禍造成頭部外傷而送入加護病房，入院二天後，病人狀況一切穩定，今天出現拔管、躁動、胡言亂語、時躺時坐、急躁不安，病人的症狀最可能屬於下列那一項？(A)思覺失調症 (B)失智症 (C)雙相情緒障礙症(D)譫妄。</p> <p>27. 有關失智症病人的狀況，下述何者正確？(A)遠期記憶缺失是最早出現的症狀(B)地點的定向感障礙較早於人物與時間(C)被害妄想、易怒是較常出現的精神行為症狀(D)通常能清楚的確認病人從何時開始出現症狀。</p>	<p>在第 19 章 P. 194 中提到，且於 5 下精神護理研討課本及衝刺班中再三提醒。22. 答案為(C)</p> <p>23. 答案為 (D) P. 192</p> <p>27. 答案為 (C) P. 193</p>
<p>Ch. 17 物質相關疾患之護理</p>	<p>8. 有關記憶的臨床表現敘述，何者正確？(A)選擇性記憶喪失，經常是器質性失憶症(B)長期酗酒容易造成心因性失憶症(C)失智</p>	<p>8. 答案為(D) 在第 20 章 P. 120 中提到，且於 5 下精神護理研討中及衝刺班中再三</p>

執照 單元系統	高考(護理師)		
	<p>症病人的失憶，常是遠期記憶喪失最先被發現(D)病人的虛談現象常是失憶而編故事填補記憶空白。</p> <p>10. 吳先生因酒精戒斷症狀而住院治療，住院後不斷打電話給太太要求來看他，否則會給她好看，使得太太很苦惱，護理師在進行吳先生家庭治療前宜先收集的資料，下列何者錯誤？(A)家庭的發展過程 (B)家庭的因應能力 (C)家庭的內外在結構 (D)家庭的去社會化功能。</p>	<p>提醒。</p> <p>10. 答案為(D)</p>	
<p>Ch. 18 社區精神心理衛生 -慢性精神病患社區護理 -社區復健</p>	<p>29. 李先生將接受社區精神醫療的服務，何項方案最可強化其適應社區生活的能力？(A)庇護性工廠 (B)居家服務(C)門診復健 (D)急性醫療。</p> <p>30. 去機構化的運動可促使精神病人在急性期積極治療後，早日回歸社區，加入就業行列或適應生活，這是屬於第幾級預防概念？(A)第一級(B)第二級(C)第三級(D)第四級。</p> <p>32. 社區心理衛生護理工作中，護理師主要任務是協助精神病人達到何種照護目標？(A)行使公民權利(B)適應社區生活(C)重建家園(D)治癒疾病。</p>	<p>Ch. 21 社區精神居家護理護理 p. 216 29. 答案為 A) 30. 答案為 (C) p. 215 32. 答案為 (C) p. 215</p>	
<p>18 章災難護理</p>	<p>0</p>	<p>沒有考</p>	<p>無</p>

※討論分析事項：

1. 分析本次即上次考試護理師考題，主要特點有二：1. 都是理解題型，不在是考古題記憶形式題目；2. 護理優順序。題目描述方式較難、偏重考護理優先順序，學生要能讀懂題目關鍵字，才能順利拿分，執照加強班之總複習姐已經特別提醒，與以往考古題描述方式略有改變，本次考試若僅讀考古題會得步道分數。
2. 105. 年 7 月護理師考題分佈平均，以永大及挑課本為教材分析：沒有考為強迫性疾患之護理程、音樂治療、職能治療、發展史、毒品、PTSD、智能不足、ADHD。
3. 考題仍以精神衛生護理師專業實務六大能力議題為優先，在教學及複習課中早已經掌握的

方向，所以學生應可輕易拿高分。

4. 特別是「家庭圖譜」今年出現1題，這是普通的題目應是屬各科通識題目，商請該科教師往後要多加強該圖的畫法。
5. 精神科護理學之考題，並無法如書本一字不漏的出現，其必須是整合性的考題，學生要能對主題概念清楚且依據學理判斷處理優先順序，而每年的考題方向有其軌跡可循，例如基本考題思覺失調、情感性疾病會融入自殺、暴力處置與疾病尤其是精神分裂或躁症合併出題；治療性溝通合併疾病處置與護理出題；時事性題向如老年議題考瞻妄、兒童疾病過動症，皆在執照總複習精準的掌握命題方向。
6. 意外的是藥物考題極少，相對的慢性精神個案復健社區精神衛生護理題型增加，推論可能是長期照護國家策略之改變。
7. 整體而言，目前考題變化趨於各相關科目縱向與橫向的銜接與統合。

新生醫護管理專科學校
 105 年第二次(7 月)專門職業及技術人員高等級普通考試醫事人員 (護理師執照考)
 精神科護理組執照考試題分析

【護理師考題分析】

章節	內容	出現題數	目前課程安排與否	難易度	改善方案
Ch.1 緒論及發展史 -四次革新運動	Ch.1 緒論及發展史 -四次革新運動	0	0	簡單	
Ch2 . 精神科護理的倫理與法律 -精神衛生法	1. 有嚴重精神症狀但對藥物反應不佳的病人，將施以電氣痙攣治療，提供照護的護理師只向病人說明這種治療是會讓他睡一覺，起來就會好多了，並請病人簽署同意書，此違反下列何項倫理原則？ (A)知情同意 (B)行善(C)不傷害(D)公平。	1	有	簡單	
Ch.3 護理過程 -精神症狀評估 - JOMAC	11. 有關收集家族史時常用的家庭樹 (或稱家庭圖譜)，下列敘述何者正確？(A)表示離婚 (B)家庭圖譜以個案為主，至少畫三代為宜 (C) 用虛線將家族成員圈在一起表示同住 (D) 表示個案家族中有精神疾病史者。	1	有	簡單	
Ch.4 病因診斷與臨床分類	36. 關精神疾病的臨床表徵，下列敘述何者正確？ (A)談話內容一段一段間，欠缺關聯性與連貫性，稱為思考遲緩 (B)杯弓蛇影是病人對外界的刺激產生錯誤知覺或解釋 (C)答非所問及語無倫次最常見於情感障礙病人的臨床表徵 (D)談話到一半，突然停下來，也無法接續自己剛剛的主題，稱為答非所問。	1	有	簡單	
Ch.5 治療性人際關係與治療性溝通	治療性溝通 5. 王先生跟太太說：「我們一起到日月潭玩，慶祝結婚 5 周年！」太太回應表示：「這個月家裡收支結算下來需節省開銷。」根據交流分析論 (Transactional Analysis)，上述溝通模式為何種溝通型態 (Transaction)？ (A)	1	有	適中	

	互補 (complementary) (B)交錯 (crossed) (C)隱密 (ulterior) (D)深層 (profound)。				
Ch. 6 精神科相關之各種治療 -行為治療 -環境治療 -藥物治療 (沒有考) -心理治療 (認知治療) -團體治療 -ECT -家庭治療	<p>藥物治療：LITHONATE</p> <p>19. 一位雙相情緒障礙症精神病人，其腎功能不佳，何種藥物較不適合使用？ (A) Quetiapine (Seroquel) (B)Carbamazepine (Tegretol) (C) Valproic Acid (Depakine) (D)Lithium Carbonate (Lithonate)。</p> <p>20. 護理師在為第一次出院的躁症病人進行出院衛教，強調規則服藥的重要性，病人詢問何時可停藥，護理師回應下列何者為佳？(A)「這沒有標準答案」(B)「配合醫囑規則服藥，不要自己減藥或停藥」(C)「解釋藥物是醫師的職責」(D)「你應該要吃藥一輩子」。</p> <p>心理治療：行為治療 與心理分析</p> <p>團體心理治療：</p> <p>13. 溫先生，80歲，罹患鬱症多年，常有時不我與的感嘆。護理師應安排溫先生參加下列何種團體治療，以幫助其重整過去生活事件？(A)娛樂團體 (B)會心團體 (C)懷舊團體(D)心理演劇。</p> <p>14. 承上題，在團體過程中，溫先生感受到「經由幫助他人使自己在生活中變得更重要，也更看重了自己」，進而提升他的自尊心，上述現象，下列何項最符合團體治療性因子？(A)利他性 (altruism) (B)共通性 (universality) (C)人際學習 (interpersonal learning) (D)發展社交技巧 (development of socializing techniques)。</p> <p>25. 護理師和病人約定若未出現攻擊行為且維持一週，便可以解除禁止外出的限制，這是利用何種行為</p>	7	有	13. 14. 26. 28 題簡單 19. 20. 25 題適中	

	<p>修正的原理？(A)正向增強(B)負向增強(C)處罰(D)消除。</p> <p>26. 林同學每遇到考試時皆非常焦慮，常會藉由打球運動以舒緩焦慮情緒，這是屬於下列何種適應機轉？ (A)行為取向(B)認知取向(C)情緒取向 (D)生理取向。</p> <p>28. 探索病人早期人格發展中所出現的心理情結，是屬於何種型態之心理治療？(A)團體治療 (B)娛樂治療 (C)分析式心理治療 (D)行為治療。</p> <p>家庭治療：</p>				
<p>Ch. 7 危機處置及護理</p> <p>-暴力</p> <p>-自殺</p>	<p>31. 陳先生生意失敗，積欠三百多萬的債務，長期受到債主催討，因此在家中燒炭自殺，此為Durkheim的那一自殺類型？(A)利他型自殺 (altruistic suicide) (B)致命型自殺 (fatalistic suicide) (C)社會混亂型自殺 (anomic suicide) (D)自我型自殺 (egoistic suicide)。</p> <p>33. 有關卡普蘭 (Caplan, G.) 危機理論的發展過程，下列敘述何者正確？①危機發展過程乃壓力下個人慣用的因應方法無效，無論如何均將導致人格瓦解 ②當慣用的因應機轉失效時，威脅將會持續，而焦慮升高，個體功能變得紊亂，此為衝擊期③當嘗試錯誤的問題解決方法失敗後，會尋求外在的支援，若問題解決則可恢復情緒穩定 ④紊亂期時個案思考僵化，可能採取壓抑、否認、合理化或外射等防衛機轉 (A)①① (B)①① (C)①① (D)①①。</p> <p>39. 張先生由於攻擊他人，在暴力事件處置後已被四肢約束於隔離室，關於護理師執行的暴力處置後護理，下列描述何項最適切？(A)</p>	3	有	適中	

	<p>主要以透過監視器對張先生進行密切觀察、透過麥克風與張先生會談 (B)應與張先生會談，鼓勵張先生表達感受，學習適切的因應方法 (C)張先生是高暴力危險性病人，應持續至少約束 4小時以上(D)為防範張先生掙脫約束，約束張先生雙手的約束帶應牢靠不留縫隙。</p>				
<p>Ch. 8 思考性疾患之護理 - 思覺失調症</p>	<p>6. 剛住院的病人表示：「我一直告訴你們我有聽到神明叫我解救世人，你們為什麼就是不相信我？」下列何者為護理師最適當的回應？ (A)「這是幻聽不要相信它」 (B)「我完全同意你有聽到聲音」 (C)「你好好休息明天就好了」(D)「你感覺很挫折沒人相信你」。</p> <p>7. 有關妄想的描述，何者正確？ (A)感知外太空有電波或無線電波影響自己思想，是被控制妄想 (B)認為同事講笑話或喝飲料都和自已有關，是誇大妄想 (C)子虛烏有的錯誤認為醫院伙食被下毒或下藥，是虛無妄想 (D)病人告訴護理師收音機正在傳播自己剛剛想到的想法，是被害妄想。</p> <p>9. 伍先生，為思覺失調症病人，平日不太與人互動，行為較退縮，護理師為其訂定護理計畫並安排為期 8週的社交技巧訓練，有關社交技巧訓練遵循的原則，下敘述何者正確？①需重複修正與練習②應用角色的扮演③快速且積極的教導社交技巧 ④訓練的目的宜清楚 (A)①②③ (B) ①②④ (C)①③④ (D)②③④。</p> <p>15. 劉先生診斷為思覺失調症，目前經過治療後精神症狀已穩定，但無法進行自我照顧及工作角色，情感表現平淡且人際溝通能力受限。劉先生目前的病程屬於那一</p>	<p>9</p>	<p>有</p>	<p>適中</p>	

	<p>期？(A)前驅期 (B)發病期 (C)殘留期 (D)復發期</p> <p>16. 趙先生為慢性思覺失調症病人，於病房中表情淡漠，多躺於床上，少與人互動；常有傾聽動作並自笑自語，尚不影響他人；衣著髒亂有惡臭，下列何者為趙先生最優先的健康問題？ (A)人際互動問題 (B)正性症狀的影響 (C)感覺知覺變異 (D)自我照顧問題。</p> <p>17. 黃先生因急性精神症狀入院治療，表示聽到有人不斷指責他不負家庭責任，對父母不孝感到自責，而常搥打頭部。在病房獨來獨往，有時不洗澡。下列何者是最優先的護理目標？(A)穩定症狀及提供安全環境 (B)協助認識精神症狀 (C)協助自我照顧活動 (D)維持基本人際互動功能。</p> <p>18. 照護一位出現自言自語、側身傾聽的精神病人，護理師最合宜的措施為何？(A)尊重病人，不要詢問 (B)鼓勵病人表達幻聽經驗 (C)顧及安全給予保護隔離 (D)衛教妄想症狀的自我處置。</p> <p>24. 楊先生診斷為思覺失調症，護理師要求他站起來，他就坐下；要求他往前走，他卻往後退。護理師為使楊先生能順利服下藥物，下列何項護理措施最適宜？(A)與他約定，若服下藥物則給予獎品 (B)暫緩給藥，等他想吃時再給予服藥 (C)以堅定的態度，告訴他一定要服藥 (D)通知醫師處理。</p> <p>34. 多巴胺於腦中中皮質 (mesocortical) 分泌異常時，較容易出現何種症狀？(A)情感平淡 (B)幻覺 (C)妄想 (D)混亂行為。</p>				
Ch. 9 情感性疾患之	憂鬱症：2. 蔡同學，大學休學後從事過幼稚園教師、賣場收銀員等工	4	4	中	

<p>護理 -Bipolar -MDP</p>	<p>作，卻都因為出現心不在焉，無法勝任工作而受老闆責罵，工作時間都不長，近日又出現以美工刀割手臂的情形，故至精神科門診求診，診斷為鬱症，下列敘述何者適宜？ (A)依據精神分析理論，蔡同學的行為是採用投射的方式將內心的憂傷及衝突朝自我發洩(B)依據行為理論，蔡同學的憂鬱屬於一種學習而來的無望感 (C)依據單胺基假說，蔡同學的症狀是因為單胺氧化酶過高所造成 (D)依據遺傳因素，蔡同學一定合併有其他精神疾病。</p> <p>躁鬱症：</p> <p>3. 周先生， 25歲，因雙相情緒障礙症初次入院，住院期間病人覺得主護張護理師和照顧他的大姐很相像，因此格外信賴張護理師，也非常配合治療。周先生對主護護理師的信賴與配合，與下列何者有關？(A)幻想作用 (fantasy) (B)轉化作用 (conversion) (C)補償作用 (compensation) (D)轉移作用 (displacement)</p> <p>4. 承上題，雙相情緒障礙症護理師藉由上述關係來促進治療主要是依據下列何種理論模式？(A)伯恩 (Berne) 的溝通模式 (B)卡普蘭 (Caplan) 的社會模式 (C)沙利文 (Sullivan) 的人際關係模式 (D)佛洛伊德 (Freud) 的心理分析模式。</p> <p>21. 雙相情緒障礙症精神病人處於躁期，最不可能出現下列那個症狀？(A)睡眠需求減少 (B)對事情有想法，並能計劃完成(C)無法克制的說個不停 (D)膨脹的自尊心。</p>				
<p>Ch. 10 焦慮性疾患之</p>	<p>35. 馬先生因廣泛性焦慮症住院，有關環境治療的功能與原則，</p>	<p>1</p>	<p>有</p>	<p>簡單</p>	

護理 -PTSD -Anxiety	下列何者正確？(A)安排美侖美奐的病房，即可治療馬先生之焦慮 (B)安排結構性的活動，減少馬先生的不安與焦慮 (C)應促進人際間人人可以參與的氣氛，讓病人快速參與人際互動 (D)對馬先生進行面質與挑戰，以利馬先生認清問題而成長				
Ch. 11 強迫性疾患之護理	0	0	0	0	
Ch. 12 創傷及相關疾患之護理 -PTSD	0	0	有	簡單	
Ch. 13 軀體性疾患之護理	12. 下列何者不是轉化症 (Conversion disorder) 常見的臨床轉化症狀？ (A)腹瀉 (B)麻痺 (C)失明 (D)不語	1	有	簡單	
Ch. 14 人格異常疾患之護理	37. 夏小姐， 32歲，長期出現古怪思考與言談，談話主題含糊，繞圈子，內心世界像小孩子一樣有奇異幻覺，多疑，自認有心電感應之能力，並出現身體輕飄飛起之錯覺，對社交關係感到不自在，社交的焦慮不會因為情境熟悉度增加而下降，近日工作壓力大開始出現短暫精神症狀，下列診斷何者正確？(A) A群思覺失調型人格障礙症 (B)B群反社會型人格障礙症 (C)C群依賴型人格障礙症 (D)B群自戀型人格障礙症。 38. 承上題，護理師的照護計畫何者正確？ (A)面對夏小姐的怪異言行，空談虛論，應予面質，促進自我覺察 (B)使用抗精神病藥物、觀察用藥反應，並定期與夏小姐會談、了解壓力源，進行心理治療 (C)治療者宜採權威角色，進行團體治療，避免遭到夏小姐操控，試圖控制一切局面 (D)夏小姐此	2	有	中	

	類病人多數應有病識感，可自省防禦機轉之不當使用，故宜進行嚴謹的控制，避免讓夏小姐覺得治療者無能。				
Ch. 15 兒童青少年精神疾患之護理 -自閉症類障礙症候群	40. 李同學，10歲，罹患自閉症類群障礙症（原為自閉性疾患），最近因為在家中常出現撞頭和拉扯頭髮行為，父母陪伴下進入急性精神科病房接受治療。入院後第一星期撞頭和拉扯頭髮行為平均每 30 分鐘出現一次，下列護理措施何者最適當？(A)出現撞頭行為時，請病人至病室走廊旁罰站，實施 time out 兩小時 (B)口頭約定當出現撞頭行為，給予四肢約束 (C)給予頭盔以及手套保護病人 (D)每次出現撞頭行為時，立即給予針劑協助鎮定。	1	有	簡單	
Ch. 16 老年精神疾患之護理 -Delirium -Dementia	Dementia： 22. 有關幫助老年失智症病人溝通的技巧，下列何者正確？(A)儘量要求病人清楚說出想說的事 (B)向他澄清事實，增強其認知(C)注意病人的音調、姿勢，以推測其感覺 (D)儘量使用開放性問句，鼓勵自由表達 Delirium： 23. 蘇同學，19歲，因車禍造成頭部外傷而送入加護病房，入院二天後，病人狀況一切穩定，今天出現拔管、躁動、胡言亂語、時躺時坐、激躁不安，病人的症狀最可能屬於下列那一項？(A)思覺失調症 (B)失智症 (C)雙相情緒障礙症(D)譫妄。 27. 有關失智症病人的狀況，下述何者正確？(A)遠期記憶缺失是最早出現的症狀(B)地點的定向感障礙較早於人物與時間(C)被害妄想、易怒是較常出現的精神行為症	3	有	簡單	

	狀(D)通常能清楚的確認病人從何時開始出現症狀。				
Ch. 17 物質 相關疾患 之護理	8. 有關記憶的臨床表現敘述,何者正確?(A)選擇性記憶喪失,經常是器質性失憶症(B)長期酗酒容易造成心因性失憶症(C)失智症病人的失憶,常是遠期記憶喪失最先被發現(D)病人的虛談現象常是失憶而編故事填補記憶空白。 10. 吳先生因酒精戒斷症狀而住院治療,住院後不斷打電話給太太要求來看他,否則會給她好看,使得太太很苦惱,護理師在進行吳先生家庭治療前宜先收集的資料,下列何者錯誤?(A)家庭的發展過程(B)家庭的因應能力(C)家庭的內外結構(D)家庭的去社會化功能。	2	有	簡單	
Ch. 18 社區 精神心理 衛生 -慢性精神 病患社區 護理 -社區復健	29. 李先生將接受社區精神醫療的服務,何項方案最可強化其適應社區生活的能力?(A)庇護性工廠(B)居家服務(C)門診復健(D)急性醫療。 30. 去機構化的運動可促使精神病人在急性期積極治療後,早日回歸社區,加入就業行列或適應生活,這是屬於第幾級預防概念?(A)第一級(B)第二級(C)第三級(D)第四級。 32. 社區心理衛生護理工作中,護理師主要任務是協助精神病人達到何種照護目標?(A)行使公民權利(B)適應社區生活(C)重建家園(D)治癒疾病。	3	有	簡單	
18 章災難 護理	0	1	有	適中	

105 年 7 月考題分析

104 年二月		105 七月	
Ch.1 緒論及發展史	0	Ch.1 緒論及發展史 -四次革新運動	0
補充.文化議題	0	補充.文化議題	0
Ch2.精神科護理的倫理與法律 -精神科護理角色功能	1	Ch2.精神科護理的倫理與法律 -精神衛生法	1
Ch.3 護理過程 -精神症狀評估 -JOMAC	3	Ch.3 護理過程 -精神症狀評估 - JOMAC 家庭圖譜-	0
Ch.4 病因診斷與臨床分類	2	Ch.4 病因診斷與臨床分類 -Freud 防衛機轉	1
Ch.5 治療性人際關係與治療性溝通	4	Ch.5 治療性人際關係與治療性溝通 -交流分析 TA -情感轉移 -妄想的溝通原則	☞3
Ch.6 精神科相關之各種治療 -行為治療 -環境治療 -藥物治療(VPA) -心理治療(認知治療) -環境治療 -團體治療	7	Ch.6 精神科相關之各種治療 -行為治療:負增強 -藥物治療:Lithonate -心理治療:分析性心理治療(Freud) -團體心理治療(Yalom 療效因子利他) -ECT(考倫理) -家庭治療(考評估) -社交技巧訓練	☞8
Ch.7 危機處置及護理 -暴力*5 -自殺 -性侵*1	7	Ch.7 危機處置及護理 -暴力:約束隔離護理 -自殺(Durkheim 自殺分類)	2
Ch.8 思考性疾患之護理 -思覺失調症	3	Ch.8 思考性疾患之護理 -思覺失調症:服藥遵從性、幻聽護理 -妄想症類型定義、臨床分期 -情感平淡的腦部機轉 -自我照顧問題優先順序	☞4
Ch.9 情感性疾患之護理 -Bipolar	5	Ch.9 情感性疾患之護理 -Bipolar:藥物出院衛教以及臨床症狀 -MDP(病因)	☞3
Ch.10 焦慮性疾患之護理 -OCD -Social phobia -GAD -PTSD -ASD	1	Ch.10 焦慮性疾患之護理 -焦慮的緩解策略:行為取向	1
Ch.11 強迫性疾患之護理	0	Ch.11 強迫性疾患之護理	0
Ch.12 創傷及相關疾患之護理	0	Ch.12 創傷及相關疾患之護理 -PTSD	0
Ch.13 軀體性疾患之護理	0	Ch.13 軀體性疾患之護理	1

		-轉化症症狀	
Ch. 14 人格異常疾患之護理	0	Ch. 14 人格異常疾患之護理 -A 群人格障礙的護理	1
Ch. 15 兒童青少年精神疾患之護理 -ADHD -Autism -Depression -Bulimia -厭食症	1	Ch. 15 兒童青少年精神疾患之護理 -自閉症類群障礙症	1
Ch. 16 老年精神疾患之護理 -Delirium -Depression -Dementia	3	Ch. 16 老年精神疾患之護理 -Delirium :頭部受傷器質性瞻妄 -Dementia:溝通技巧 -老年人懷舊團體	3
Ch. 17 物質相關疾患之護理	0	Ch. 17 物質相關疾患之護理 -酒精性失憶	1
Ch. 18 社區精神心理衛生 -慢性精神病患社區護理 -社區復健	3	Ch. 18 社區精神心理衛生 -社區心理衛生工作照護目標 -去機構化(回歸社區第三級復健) -社區復健方案(庇護性工廠)	3
其他	0	補充其他-補充 <u>精神科研討</u> 18 章災難護理	0

附註：

1. 整體而言還是以精神衛生六大實務能力為主軸。
2. 今年加入精神社區衛生護理能力，涵蓋六大實務能力。
3. 題數最多前五名：思覺失調症、情感性疾患治療性人際關係與治療性溝通、兒童（ADHD 智能不足兒童暴力）、老年 Dementia、心理治療（認知治療）、團體治療、ECT。
4. 治療理論以及緒論發展史開始出現考題。

新生醫護管理專科學校
 105 年第二次(7 月)專門職業及技術人員高等級普通考試醫事人員 (護理師執照考)
 社區護理學執照考試題分析

單元系統係依據 尹祚芊等人編著 (2013)·社區護理學·台北：永大。

執照 單元系統	高考(護理師)		
章名	試題分佈	有教授	命中率 95%
一、緒論	2	V	
二、健康照護體系與健康政策	1	V	
三、健康促進	X	V	
四、衛生教育	1	V	
五、流行病學與生命統計	5	V	
六、傳染病防治與護理	2	V	
七、家庭護理	2	V	
八、婦幼衛生與護理	3	V	
九、中老年健康照護與慢性病防治	6	V	
十、環境衛生與護理	3	V	
十一、 食品衛生	X	V	
十二、 社區健康評估	6	V	
十三、 學校衛生護理	2	V	
十四、 職業衛生與護理	1	V	
十五、 長期照護	6	V	
十六、 社區衛生護理的未來展望	X	V	

一、社區護理師考題分析表 (解析：彭立民老師)

題目	章節	頁碼	目前課程 有無安排			難易度			改善 方案
			有	無	其他	簡單	適中	難	
41. 相較於其他護理領域，社區衛生護理的特性，下列敘述何者錯誤？ (A)以人口群體 (population focused) 為焦點的護理 (B)疾病管理為主要照護模式 (C)服務層面較廣 (D)運用管理與組織理論進行衛生計畫	1-2	1-19	V			V			
42. 懷特 (White, 1982) 提出的社區衛生護理師的實務措施中，應用科學技術的方法控制環境中的危險因子，以免除大眾受到危害，是屬於： (A) 教育(Education) (B) 工程(Engineering)	1-2	X	V				V		網頁補充

題目	章節	頁碼	目前課程 有無安排			難易度			改善 方案
			有	無	其他	簡單	適中	難	
(C) 強制 (Enforcement) (D) 個案管理 (Case management)									
43. 在身心障礙者權益保障法中，有關身心障礙者鑑定的規範，下列何者錯誤？(A) 以功能導向鑑定 (B) 身心障礙證明無需區分嚴重等級 (C) 社會參與及環境需求之評估為鑑定項目之一 (D) 需透過醫事、社會工作、特殊教育等專業人員對身心障礙者的生活、社會參與等層面進行鑑定	15-1	15-7	V			V			
44. 護理師向立法委員溝通遊說法案，促進立法，是屬於政策制定過程的那個步驟？(A) 排定議程 (policy agenda) (B) 發展政策 (policy formulation) (C) 通過政策 (policy adoption) (D) 執行政策 (policy implementation)	12-4	12-27	v				V		
45. 以家庭戶訪視的方式了解某社區 65 歲以上居民骨質疏鬆盛行率，可能造成何種偏差？(A) 訊息偏差 (B) 診斷偏差 (C) 選樣偏差 (D) 干擾偏差	5-3	5-28	v				v		
46. 有關世代研究 (cohort study) 特徵的敘述，下列何者錯誤？(A) 可探討危險因子與疾病的關係 (B) 可計算危險因子的相對危險性 (relative risk) (C) 提供研究者觀察疾病自然史的機會 (D) 為研究罕見疾病最經濟、省時的研究方法	5-3	5-25	v			v			
47. 判定某危險因子與某疾病之因果關係，下列何者為必要條件？(A) 劑量效應關係 (B) 劑量效應關係 (C) 正確的時序性 (D) 符合現存生物知識	5-3	5-25	v				V		
48. 當室內二氧化碳濃度為多少時，會引起頭痛、疲倦、注意力差等生理反應？(A) 0.1~0.2% (B) 0.3~0.5% (C) 0.6~0.9% (D) 1~3%	10-5	10-43	v			V			
49. 「安心托兒所」護理師教導全體小朋友均衡飲食及充分睡眠，以增進健康的重要，是屬於預防醫學中之何種行為？(A) 初段預防第一級 (B) 初段預防第二級 (C) 次段預防第三級 (D)	5-2	5-16	v				V		

題目	章節	頁碼	目前課程有無安排			難易度			改善方案												
			有	無	其他	簡單	適中	難													
三段預防第四級																					
<p>50. 假設有 920 名動態生活型態者及880 名靜態生活型態者參與一項5 年期計畫，此期間有40 名動態生活型態者及118 名靜態生活型態者初次被診斷罹患A 疾病，如下表：</p> <table border="1" data-bbox="151 564 780 952"> <thead> <tr> <th>類別</th> <th>有 A 疾病</th> <th>無 A 疾病</th> <th>總計</th> </tr> </thead> <tbody> <tr> <td>動態生活型態者</td> <td>40</td> <td>880</td> <td>920</td> </tr> <tr> <td>靜態生活型態者</td> <td>118</td> <td>762</td> <td>880</td> </tr> </tbody> </table> <p>這些動態生活型態者在此期間的 A 疾病發生率為：(A) 0.155 (B) 0.134 (C) 0.045 (D) 0.043</p>	類別	有 A 疾病	無 A 疾病	總計	動態生活型態者	40	880	920	靜態生活型態者	118	762	880	5-4	5-34	v					v	
類別	有 A 疾病	無 A 疾病	總計																		
動態生活型態者	40	880	920																		
靜態生活型態者	118	762	880																		
51. 李護理師參加里內舉辦的健走活動，了解社區居民的互動情況，此為何種資料收集方式？(A) 參與式觀察法 (B) 文獻考察 (C) 擋風玻璃式調查 (D) 重要人物訪談	12-2	12-13	v					V													
52. 依據羅斯 (M. G. Ross) 提出之社區種類，乳癌病友團體屬於那一類型的社區？(A) 地理性(B) 互動性 (C) 功能性(D)結構性	12-1	12-6	v					v													
53. 社區衛生護理師發現今年某社區糖尿病死亡病例較多，若想確立糖尿病死亡率高是否為該社區重要健康問題，下列何者最不適合做為比較之資料？(A) 世界衛生組織糖尿病死亡資料 (B)臺灣糖尿病死亡資料 (C)該社區所在縣市之糖尿病死亡資料(D) 該社區前幾年糖尿病死亡資料	12-2	12-21	v					V													
54. 下列何者為社區健康營造的第一步驟？(A) 喚起民眾興趣 (B) 尋求社區資源 (C) 追尋永續經營 (D) 找出健康議題	12-4	12-27	v					V													
55. 社區衛生護理師在社區為民眾進行糞便潛血篩檢，若結果為陽性，下列何項處置最適當？(A) 繼續觀察有無解血便(B)告知結果正常無需擔心 (C)轉介醫院做大腸鏡檢查 (D)轉介有腫	9-4	9-28	v					V													

題目	章節	頁碼	目前課程 有無安排			難易度			改善 方案
			有	無	其他	簡單	適中	難	
瘤科醫院進行切除									
56. 有關社區賦權特性的描述，下列何者錯誤？ (A) 包括過程與結果，可促進整體社區健康 程度的關聯性(B)可以激發社區居民主動參與社 區健康相關活動(C) 強調人與環境因素及賦權 程度的關聯性(D)無法有效提升個人對生活的掌 控	12- 4	12-27	v			V			
57. 衛生教育過程，利用媒體將健康資訊傳達給 社會大眾之方法，是屬於下列何種方法？(A) 示 範教學法 (B)展覽法(C)健康傳銷 (D)價值澄清 法	4-5	4-37	v			V			
58. 有關疾病與相對應的病媒之描述，下列何者 錯誤？(A)疥瘡—疥蟲 (B)鼠疫—跳蚤(C) 回歸 熱—體蝨 (D)登革熱—三斑家蚊	6-2	6-29	v			V			
59. 有關空氣污染的敘述，下列何者正確？① 空氣污染指標值 (PSI) 是以二氧化碳污染物濃 度來換算②空氣污染指標值超過 50 即表示空 氣品質不良 ③空氣污染物主要經由呼吸道侵 入影響人體健康，易誘發慢性阻塞性肺部疾患 ④汽車排放的廢氣中，造成空氣污染的成分有 一氧化碳、氮氧化物等 (A) ①② (B) ②③ (C) ③④ (D)①④	10-7	10-58	V					V	
60. 感染性醫療廢棄物中，下列何者是不可燃廢 棄物？(A) 透析廢棄液(B)注射針頭 (C)殘肢 (D)血液	10-2	10-20	V			V			
61. 有關杜瓦爾 (Duvall) 所提家庭發展理論的 敘述，下列何者正確？(A) 每個家庭都會依循著 同樣的發展週期進行 (B) 家庭發展階段分類是 以最小子女的年齡為依據 (C) 生育期的家庭是 指家中子女 3~6 歲的家庭 (D) 不同家庭週 期，家庭成員會有不同的角色及發展任務	7-1	7-11	V			V			
62. 39 歲的張先生與 27 歲的張太太育有五名 子女，未採取任何避孕措施，9 歲長子與 7 歲 次子都有先天智能障礙，但未曾接受任何療育， 其他三位學齡前子女也未就學，張家與社區關係 疏離，家訪時，張家對護理師來訪表現冷漠，應	7-4	X	V				V		網 頁 補 充

題目	章節	頁碼	目前課程 有無安排			難易度			改善 方案
			有	無	其他	簡單	適中	難	
優先採取下列何項護理活動？(A) 安排長子與次子接受早期療育(B)介紹避孕措施給張太太及張先生(C) 鼓勵張家與社區維持良好互動(D) 設法與張家建立信任關係									
63. 王先生 76 歲與 82 歲的哥哥同住，哥哥因股骨骨折已臥床 6 個月，日常生活需由他人協助，居家照顧狀況良好，王先生不捨將哥哥送到機構，但覺得自己體力不如前，希望獲得協助，護理師應採取下列那一項護理措施？(A) 建議王先生忍耐等候大哥復原 (B)轉介王先生使用喘息服務(C) 建議王先生將大哥送到機構照顧 (D)轉介王先生接受心理治療	15-4	15-22	V			V			
64. 有關遊民個案管理的策略，下列何者錯誤？(A) 與其他專業人員協調合作 (B)聯繫地區民意代表協助 (C) 強制送至遊民收容所 (D)評估可用之資源	15	X		V		V			網頁補充
65. 下列那種疾病之新生兒，應避免接觸紫藥水及樟腦丸？(A) 苯酮尿症 (PKU) (B)高胱氨酸尿症(HCU)(C) 半乳糖血症(galactosemia) (D) 葡萄糖-6-磷酸鹽去氫酶缺乏症 (G-6-PD)	8-3	8-33	V			V			
66. 家庭訪視時發現新住民婦女新妮 36 歲，懷孕第二胎 32 週尚未產檢，有下肢浮腫、劇烈頭痛以及看東西模糊的現象。老大男生 1 歲，尚未打預防針，配偶王先生 64 歲有糖尿病病史，有就醫但不規則吃藥，現飯前血糖 200 mg/dl，此時社區衛生護理師最優先要處理的問題為何？(A) 幫新妮量血壓並迅速安排產檢(B)請配偶王先生趕緊服藥(C) 給予產前衛教(D)請配偶王先生帶老大去診所補打預防針	8-4	8-46	V				V		網頁補充
67. 新住民印尼籍婦女坐月子時，每次都將婆婆所煮的麻油豬肝吐出，造成婆媳關係緊張，下列護理處置，何者最適當？(A) 請婆婆忍耐 (B)請該婦女接受婆婆的好意 (C) 麻油豬肝太油，請婆婆煮清淡一點 (D)協助雙方溝通坐月子的方式	8-4	8-46	V				V		網頁補充
68. 職業衛生護理的中央主管機關為：(A) 勞動	14-3	14-15	V			V			

題目	章節	頁碼	目前課程 有無安排			難易度			改善 方案
			有	無	其他	簡單	適中	難	
部(B)經濟部(C) 行政院經濟建設委員會 (D)衛生福利部									
69. 下列有關學校健康中心的描述,何者錯誤? (A) 為健康檢查與管理之主要場所 (B)為緊急傷病處理之主要場所(C) 為衛生諮詢之主要場所 (D)為健康教學之主要場所	13-1	13-9	V			V			
70. 學校護理師對於過去從未接種過麻疹、腮腺炎、德國麻疹混合疫苗 (MMR) 的國小一年級新生,依據國小新生入學後預防接種補種指引,應如何處理?(A) 因可能已自然感染,無須再補接種(B)先安排血中抗體檢查,視抗體情況諮詢醫師決定(C) 補接種 1 劑 (D)補接種 2 劑	6-1	6-11	V				V		
71. 有關校園糖尿病學童照護的描述,下列何者錯誤?(A) 宜在糖尿病學童及家長同意後向同班同學衛教糖尿病 (B) 校園低血糖好發情境為餐前及運動後 (C) 以胰島素治療的學生應避免上體育課 (D) 在校內懷疑有低血糖情形應先測量血糖	13-2	13-25	V				V		
72. 目前臺灣居家護理服務採用的健康保險支付制度為何?(A)論人計酬 (Capitation) (B) 疾病診斷關聯群 (Diagnosis related groups) (C)論件計酬 (Fee for service) (D)資源耗用群 (Resource utilization groups)	2-3	X		V				V	網頁補充
73. 目前長期照顧十年計畫服務的對象,下列何者錯誤?(A) 30 歲身心障礙的張小姐 (B)80 歲獨居無法自行進食的吳女士 (C) 56 歲中風併有半側麻痺的原住民王先生 (D)62 歲患有中度失智症的陳先生	15-4	15-21	V			V			
74. 社區衛生護理師發現低收入戶下肢癱瘓的周先生,家中浴室狹小沒有輪椅迴轉的空間,洗澡是其長期面臨的困難,下列何項護理措施最能有效解決其問題? (A) 建議進行復健訓練 (B) 建議僱用外傭 (C) 轉介住進護理之家 (D)轉介使用居家無障礙環境改善服務	15-4	X	V				V		之後補充
75. 有關長期照護之服務型態,下列何者不屬於社區式的長期照護服務模式?(A) 護理之家	15-4	15-29	V			V			

題目	章節	頁碼	目前課程 有無安排			難易度			改善 方案
			有	無	其他	簡單	適中	難	
(B)居家護理 (C)居家服務 (D)日間照護									
76. 慢性腎臟病的高危險群，下列何者錯誤？ (A) 糖尿病患者者 (B)痛風患者 (C)體重過輕者 (D) 高血壓患	9-4	9-25	V			V			
77. 衛生福利部國民健康署呼籲腎臟保健健康寶典的「三少」，下列何者錯誤？(A)少熱量 (B)少鹽 (C)少糖 (D)少油	9-4	9-26	V			V			
78. 糖尿病的診斷依據之一為空腹 8 小時以上，血糖值至少高於多少？(A) 100 mg/dl (B)110 mg/dl (C)126 mg/dl (D)140 mg/dl	9-4	9-23	V			V			
79. 社區衛生護理師在教導中年婦女預防骨質疏鬆的方法，下列何者正確？(A) 減少運動量，以降低膝蓋的負重負荷 (B)穿上堅固的束腹，避免骨骼受傷 (C) 多攝取豆類及深綠色蔬菜以補充鈣質 (D)服用鈣片可有效預防骨質流失	9-2	X	V			V			之後補充
80. 教導中老年慢性病預防的內容，下列何者錯誤？(A) 每日膽固醇的攝取量不宜超過 400 毫克 (B)每週至少累計 150 分鐘的中度身體運動 (C) 每日食鹽的攝取量不宜超過 6 公克 (D)每週累計 75 分鐘的費力身體運動	9-5	9-37	V			V			

討論分析事項：

1. 今年社區健康評估(6)、長期照護(6)、中老年健康照護與慢性病防治(6)，出題最多，有因應國家人口高齡化而衍生社區護理出題之趨勢。
2. 其餘依序是流病與生命統計(5)、婦幼衛生與護理(3)、環境衛生與護理(3)，其餘參考第一部分。

3. 各組考照檢討



解剖生理學_105/7護理師執照考

單元系統	試題分佈	有教授	命中率
八.神經	6	6	87.5%
七.肌肉	5	5	
十一.循環	5	5	
十四.消化	5	4	
十五.泌尿	3	2	
十三.呼吸	2	2	
五.骨骼	1	1	
十.血液	1	0	
十七.內分泌	1	0	
十八.生殖	1	1	

解剖生理學_105/7護理師執照考

單元系統 \ 執照	高考(護理師)		
	試題分佈	有教授	命中率
三.組織	0	0	87.5%
四.皮膚	0	0	
六.關節	0	0	
九.感覺	0	0	
十二.淋巴	0	0	
十六.酸鹼	0	0	

解剖生理學_105/7護理師執照考分析

1. 此次護理師考題內容中解剖生理學部分**整體而言不難**，學生若對各章節重點熟悉，大部分應該可以答對；循環題目較為靈活只有強記不理解時，無法答對。
2. **87.5%以上皆有教授**，只有少數4題為大學課程內容未教授，未來將於課堂加強教授。
3. 本次命題偏重章節為：**神經6題、肌肉5題、消化5題、循環5題、泌尿3題**，未來老師可以著重複習。

病理學_105/7護理師執照考

	分佈	有教授	命中
第3章 炎症	1	1	81.25 %
第4章 體液代謝與血行力學障礙	2	2	
第5章 腫瘤	2	2	
第8章 感染性疾病	1	0	
第9章 免疫疾病	1	0	
第11章 造血及淋巴系統疾病	1	1	
第12章 呼吸系統疾病	1	1	
第13章 消化道疾病	1	1	
第14章 肝臟、膽道及胰臟疾病	1	1	
第15章 泌尿系統疾病	1	0	
第16章 生殖系統疾病	1	1	
第17章 內分泌系統疾病	2	1	
綜合題 第10章 心臟血管疾病	1	1	
第12章 呼吸系統疾病	1	1	

病理學_105/7護理師執照考分析

1. 大部分考題皆出自於授課課本，但需多覆習及練習作題，才能掌握考題。
2. 題目難易度，大多為簡單型，與考古試題相似(大多為記憶性題目)，預習後有多練習考題，有助於得分。

藥理學_105/7護理師執照考

	試題分佈	有教授	命中率
一. 藥理學的基本概念	1	0	81.25%
二. 作用於中樞神經藥物	1	1	
三. 精神科藥物	2	2	
四. 治療疼痛藥物	2	2	
五. 作用於自主神經藥物	1	1	
六. 作用於心臟血管藥物	3	3	
七. 作用於血液藥物	0	0	
八. 自泌素及其相關藥物	2	2	
九. 作用於胃腸道藥物	1	0	
十. 作用於呼吸系統藥物	0	0	
十一. 作用於泌尿系統藥物	0	0	
十二. 作用於新陳代謝及內分泌藥物	1	1	
十三. 抗感染藥物	2	1	
十四. 抗腫瘤藥物與免疫抑制劑	1	0	

藥理學_105/7護理師執照考分析

1. 參考教科書: 新編藥理學 最新修訂版 (2012) 永大書局 李安榮編著。
2. 藥理學部分整體而言難易適中, 學生若對教科書及補充講義之重點熟悉, 大部分應該可以答對。
3. 81.25%有教授, 只有3題目稍為變化, 未來將於課堂加強教授。

微生物免疫學_105/7護理師執照考

單元系統 \ 執照	高考(護理師)		
	試題分佈	有教授	命中率
一. 緒論	1	1	88%
二. 免疫學	5	5	
三. 細菌學	6	5	
四. 真菌學	1	0	
五. 病毒學	2	2	
六. 寄生蟲學	1	1	

微生物免疫學_105/7護理師執照考分析

1. 本次護理師考試，難易適中，各單元皆有命題
2. 免疫學題目偏多，基礎要打好才能拿分；試題當中，有部分細菌，像: *Streptococcus agalactiae*、*Claymmatobacterium spp.*，並未出現在課本，日後會補充
3. 3.80%的試題來自授課課本，仍需課外補充教材，才能協助學生得分。

105-1 護理科考照檢討座談會

105.07

基本護理學考照分析

李端容 105.08.22

基本護理學執照考試題分析

單元系統	高考(護理師)			命中率
	試題分佈		有教授	
	題數	題號		
一、緒論(含護理學論、護倫)	1	26	v	56/56 100%
二、醫療環境的控制	0	X	v	
三、觀察、溝通	3	9, 26, 38	v	
四、紀錄	3	10, 11, 22	v	
五、感染控制	5	1, 3, 6, 7, 8	v	
六、護理過程	4	12, 13, 14, 15	v	
七、舒適	1	31	v	
八、活動與運動	4	32, 44, 45, 50	v	
九、休息與睡眠	0	X	v	
十、生命徵象	6	39, 40, 41, 42, 43, 56	v	
十一、冷熱應用與護理	4	2, 4, 24, 27	v	
十二、營養	4	29, 47, 48, 49	v	
十三、給藥	8	11, 16, 17, 18, 19, 20, 21, 22	v	
十四、體液的供給	4	25, 28, 30, 56	v	
十五、排泄的需要	5	5, 34, 35, 36, 37	v	
十六、繃帶包紮與約束	2	33, 46	v	
十七、臨終病人的護理	4	51, 52, 53, 54	v	
十八、出入院護理與標本收集	3	23, 34, 55	v	

基本護理學執照考試題分析圖

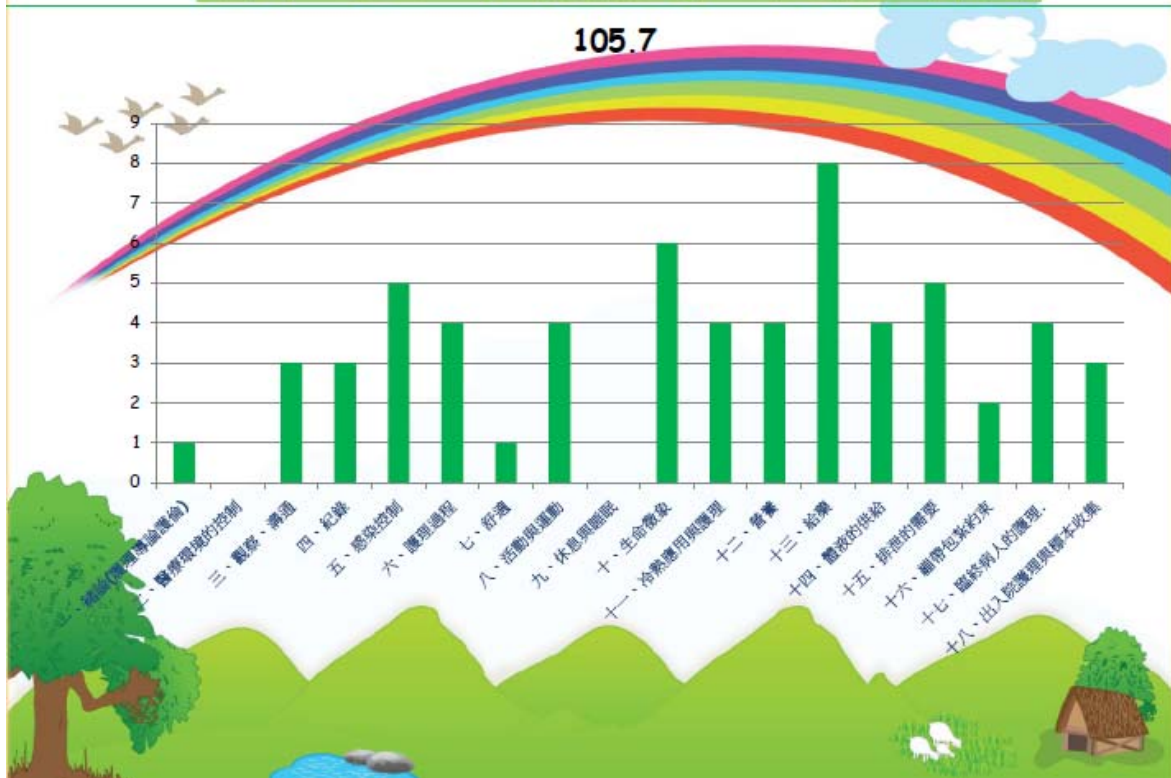

歷年試題分析比較表

	102.7	103.7	104.7	105.7
一、緒論(護導+護倫)	1	0	1	1
二、醫療環境的控制	1	1	1	0
三、觀察、溝通	3	2	1	3
四、紀錄	2	1	5	3
五、感染控制	3	5	3	5
六、護理過程	4	0	2	4
七、舒適	3	4	5	1
八、活動與運動	2	7	6	4
九、休息與睡眠	0	0	1	0
十、生命徵象	7	3	6	6
十一、冷熱應用與護理	3	3	4	4
十二、營養	4	4	3	4
十三、給藥	6	8	6	8
十四、體液的供給	7	7	4	4
十五、排泄的需要	4	4	3	5
十六、繃帶包紮+約束+傷口護理	3	2	1	2
十七、臨終病人的護理	3	1	4	4
十八、出入院護理與標本收集	3	2	2	3

歷年試題分析比較圖

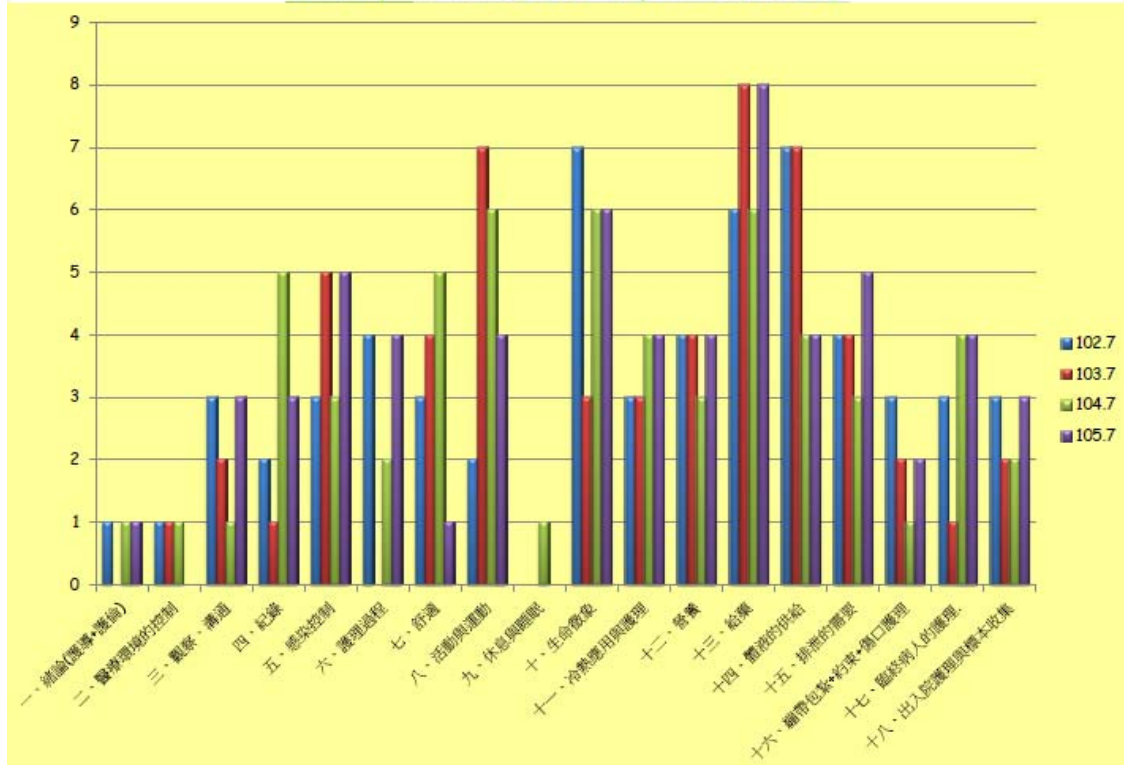

討論 1

➤相較於去年度執照考題目而言，今年(105.07)題意一樣清楚簡單，多數題目答案顯而易見。

➤但今年題型各章節分佈較不平均，雖有多題與往年考古題相似度極高，但是也有幾題對學生而言偏難，這些偏難的題目有些要轉彎想一想

討論 2

▶有些學生在臨床實習過程很難有實際操作經驗：如水痘、化療藥物廢棄物處理，如抽血標本溶血可能技優班學生有操作過印象會較深刻(跪求下次我們基護組要買各種樣式的抽血試管時可否不要再刪預算了)

▶以上這些雖然永大課本沒寫可其實複習課課堂上老師都有抓到這些重點也有講，就看學生有沒有在聽了

討論 3

▶2題計算題有點難度對學生而言可能要花點時間計算。

▶所以整體而言基本護理學考題不如去年簡單，甚至可以說比去年難度提高不少，可預期的是鑑別度提升了，不認真聽複習課的同學將會有好幾題答不出來。

討 論 4

總言之，今年**105.07**基護考題不太簡單，
勢必對執照考通過率有些衝擊。

內外科護理學組執照考試題分析

林淑貞

各系統題目分布

執照 單元系統	高考(護理師)		
	試題分佈	有教授	命中率
消化系統	10	9	90%
內分泌系統	10	8	80%
泌尿系統	9	9	100%
皮膚系統(乳癌燒傷)	6	6	100%
肌肉骨骼系統	5	4	80%
感覺系統(眼耳鼻喉)	4	4	100%
急症護理	5	5	100%
生殖系統	1	0	0%
心臟血管系統	9	9	100%
神經系統	4	3	75%
血液系統	3	3	100%
腫瘤護理	6	6	100%
免疫系統	1	1	100%
傳染病護理	2	0	0%
呼吸系統	5	5	100%
總計	80	72	90%

- ◆ 消化系統：腸阻塞 未排入課程中，複習課教授補充
- ◆ 內分泌系統：巨人症、肢端肥大症2題未排入課程中，複習課教授補充
- ◆ 骨骼肌肉系統：骨腫瘤未排入課程中，複習課教授補充
- ◆ 生殖系統：陰道滴蟲症，護理科橫向溝通時提出討論
- ◆ 神經系統：腦下垂體腫瘤壓到視神經交叉視野缺損，未排入課程中，身體評估課成完成
- ◆ 傳染病護理：有關阻斷傳染病之敘述、登革熱，護理科橫向溝通時提出討論

難易度

難易度	題數	百分比
簡單	23	46%
適中	26	52%
難	1	2%

結論

- ◆ 護理師有部份考題為考古題，且難度偏易，大部份考題均教授，且均為上課範圍內，學生只要熟讀老師講授內容能順利拿分。
- ◆ 80%以上的試題皆來自授課課本，學生只要用心學習，得分可以很輕鬆。
- ◆ 各系統出題範圍均仍以臨床實務面出題，學生概念清楚，應可輕鬆應答。
- ◆ 今年少數出題範圍屬婦科學及傳染病，需與產科及社區課程縱橫向溝通會議時討論。
- ◆ 部份考題為整合型題目，非單獨以一個系統來看，須能觸類旁通。

產科考題分析



報告者：楊金蘭

考題分佈情形

單元系統	執照		
	高考(護理師)		
	試題分佈	有教授	命中率 90%
一、周產期家庭之照護概論	0	-	
二、女性生殖系統及受孕	2	√	
三、產前基因評估與診斷	2	√	
四、妊娠婦女身心變化	-	-	
五、妊娠評估與診斷	3	√	
六、妊娠期的護理	3	√	
七、待產婦女評估與護理	3	√	
八、分娩過程	1	√	
九、待產及分娩的護理	2	√	
十、產後身心變化	3	√	
十一、產後婦女評估與護理	1	√	
十二、母乳哺餵	2	√	
十三、新生兒的護理	4	√	
十四、高危險性妊娠護理	5	√	
十五、待產與生產合併症及其護理	1	√	
十六、產後期合併症及其護理	2	√	
十七、婦女常見疾病之護理	6	√	

討論分析事項

★這次產科的考題普遍來說簡單，上課的內容都有教授到，上衝刺班也都有複習到。

★35.36.37.39(婦科考題)，題目較活、各科也有帶到。

★其中新生兒照護、高危性妊娠、婦女常見疾病護理出題率最多。

★大部份今年題目較著重臨床的活用及趨勢，實習時需要多認真及做助產師考題。

105第二次 兒科護理學 護理師考試 試題分析

陳寶如 105.9.12

表一 105年第二次兒科護理學 護理師考試 試題分佈

單元系統	試題分佈	高考(護理師)		
		有教授	無教授	命中率%
一、緒論	3	3	0	100
二、新生兒護理	2	2	0	100
三、高危險新生兒	2	2	0	100
四、住院兒童護理	1	1	0	100
五、瀕死兒童護理	2	2	0	100
六、兒童傳染病	3	3	0	100
七、兒童呼吸系統護理	4	4	0	100
八、兒童循環系統護理	2	2	0	100
九、兒童血液系統護理	3	3	0	100
十、兒童消化系統護理	1	1	0	100
十一、兒童泌尿生殖系統護理	5	5	0	100
十二、兒童神經系統護理	3	3	0	100
十三、兒童皮膚系統	0	0	0	100
十四、兒童骨骼肌肉系統	2	1	1	50
十五、兒童免疫內分泌系統	1	0	1	0
十六、兒童意外事故	3	2	1	66.7
十七、慢性兒童護理	1	1	0	100
十八、癌症兒童護理	2	2	0	100
合計題數	40	37	3	92.5%

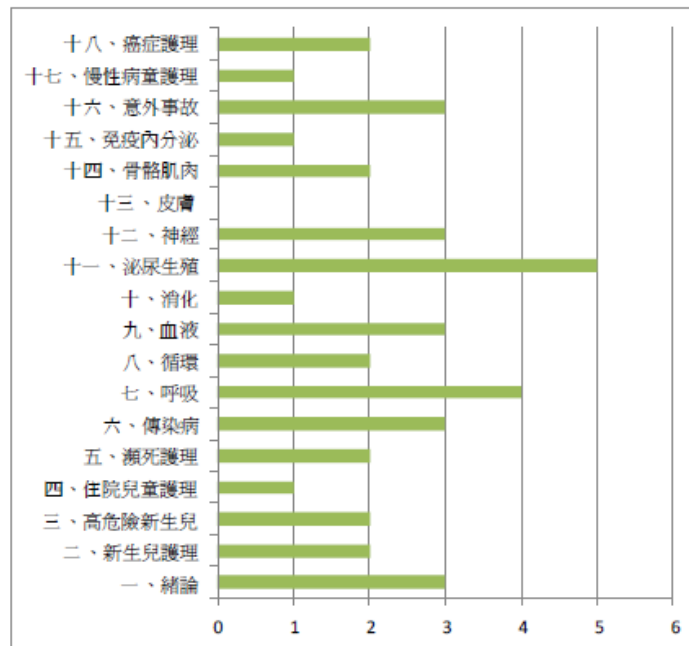

105年度第2次考試分布趨勢橫條圖

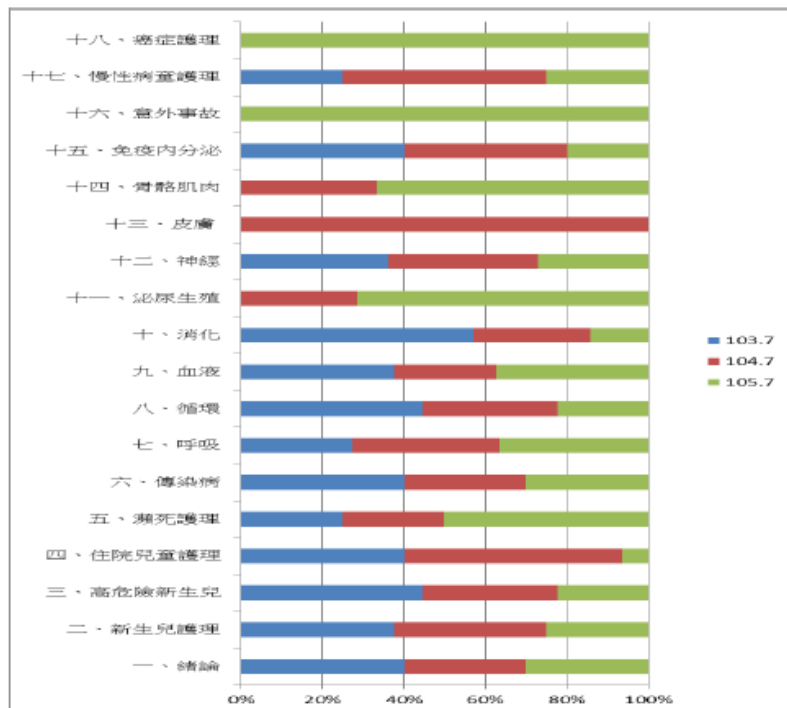

103~105年度 考試分布趨勢百分比累積橫條圖

兒科護理學考照分析

- 出題方式很活用，有少數題目的題意雖清楚，但答案模擬兩可。例如：
(A) 44. 小美，13歲，因脊柱側彎住院接受手術及支架固定，住院已2週，下列護理措施何者較**不合適**？
 - (A)為小美訂定一份生活作息表
 - (B)安排醫院課業輔導老師教導
 - (C)鼓勵小美參與身體活動之安排
 - (D)鼓勵小美打電話邀請同學到醫院探視。
- (C) 51. 婷婷，14歲，罹患急性白血病，經過多次化療，現再度復發，有關青少年對死亡的理解及反應，下列敘述何者**錯誤**？
 - (A)對死亡的概念有成熟的理解，但仍有許多的疑問
 - (B)較易認為自己不會在這麼年輕的時候就死亡
 - (C)較易與醫護人員表達自己對死亡的看法
 - (D)較不能與父母溝通以取得父母的支持。

兒科護理學考照分析

- 須對兒童發展特色相當清楚才利於答題，較多題意融入不同年齡、不同疾病，選項裡囊括了兒童發展、兒童疾病特有屬性、瀕死概念及照護措施。
- 整體**兒科考題難易度適中**。
- 今年出題範圍著重於**傳染病、意外事故、神經、呼吸與泌尿生殖系統**。
- 仍有六題題目在強調**兒童發展、住院反應的照護及瀕死概念**。
- 有三題是兒科**沒有教授**，分別是**甲狀腺亢進、重症肌無力與溺水**，其中甲狀腺亢進與重症肌無力是內外科護理學有授課過；此外，溺水的部分，今年將增列在兒科護理學實驗課程內容中授課。
- 治療性遊戲設計DVD之製作，讓同學能將兒童發展理論結合治療性遊戲，靈活運用於住院病童。

105年7月第二次 護理師考題分析

精神組：駱俊宏、盧淑敏

報告者：盧淑敏

分析向度



傳統考試範疇



本次護理師考題特色

- * 以往考古題提出現**幾乎是零**。
- * **題目描述方式簡單**，**答案變化大**。
學生要能懂**概念**以及**應用機轉**，才能順利拿高分。

新增考試範疇～家庭圖譜

考題：有關收集家族史時常用的**家庭樹（或稱家庭圖譜）**，下列敘述何者**正確**？(A)表示離婚 (B)家庭圖譜以個案為主，至少畫三代為宜 (C)用虛線將家族成員圈在一起表示同住 (D)表示個案家族中有精神疾病史者。

解析：課本3-6

新增考試範疇～家庭圖譜

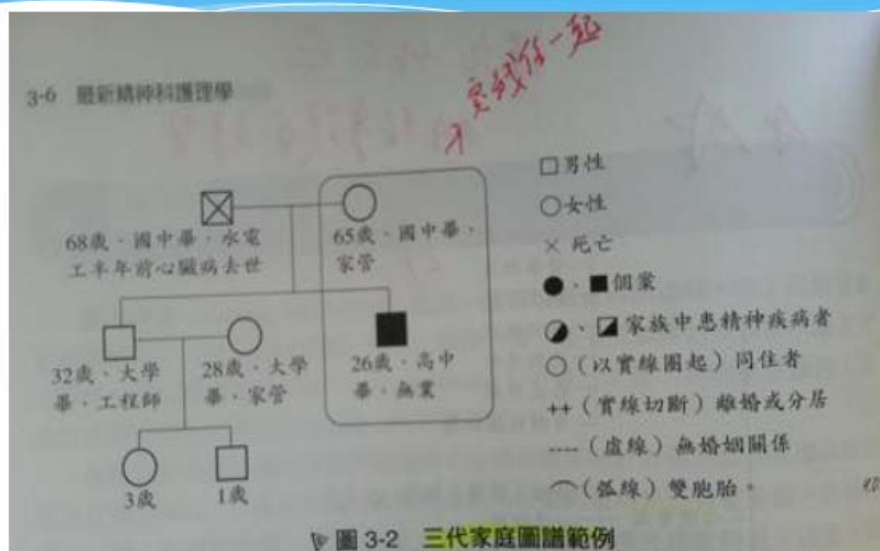

題數最多主題

思覺失調症 *6

- * 情感性疾患*5
- * 治療性人際關係與治療性溝通*4
- * 兒童精神疾患*4
- * 心理團體治療*9
- * 老年精神疾患*4
- * 社區精神衛生*4
- * 其他*4

展望與檢討

- * DSM-5診斷2013年5月更改至今。
- * 已經全然出現新的中文診斷名稱。
- * 未來要注意考題趨勢...。
- * 三大班底：Schizophrenia、Bipolar、Depression。
- * 增加概念性定義、機轉理解區變、社區精神疾患之照護..。

105(7)社區護理學執照考試題分析

報告者：彭立民

20160930

章節比例

執照 單元系統	高考(護理師)		
	試題分佈	有教授	命中率95%
— 緒論	2	V	
— 健康照護體系與健康政策	1	V	
— 健康促進	X	V	
— 衛生教育	1	V	
— 流行病學與生命統計	5	V	
— 傳染病防治與護理	2	V	
— 家庭護理	2	V	
— 婦幼衛生與護理	3	V	
— 中老年健康照護與慢性病防治	6	V	
— 環境衛生與護理	3	V	
— 食品衛生	X	V	
— 社區健康評估	6	V	
— 學校衛生護理	2	V	
— 職業衛生與護理	1	V	
— 長期照護	6	V	
— 社區衛生護理的未來展望	X	V	

難易度分析

難易度	題數	百分比%
簡單	22/40	55%
適中	15/40	38%
偏難	3/40	7%

討論分析事項：

- 今年社區健康評估(6)、長期照護(6)、中老年健康照護與慢性病防治(6)，出題最多，有因應國家人口高齡化而衍生社區護理出題之趨勢。
- 95%考題社區組老師皆有授課，且掌握，學生要熟讀課本，多做考題練習，一定可以得高分。